

**PROIECT DE HOTĂRÂRE**  
**Nr. 725 din 04.07.2023**

*Privind aprobarea operațiunii de dezlipire/dezmembrare a imobilului înscris în CF nr. 404942 - teren din intravilanul comunei BOGDA, sat BOGDA, 1644 mp*

**Analizând temeiurile juridice:**

Art. 879 alin.(2), (3) și art. 880 din Legea nr.287/2009 - Codul Civil, republicată, cu modificările și completările ulterioare;

Art. 23 din Legea cadastrului și a publicității imobiliare nr. 7/1996, republicată, cu modificările și completările ulterioare;

Art. 23 lit. e), art. 31 și art.131-135 din Ordinul nr. 700 din 9 iulie 2014 privind aprobarea Regulamentului de avizare, recepție și înscriere în evidențele de cadastru și carte funciară, cu modificările și completările ulterioare;

**Ținând cont de :**

Referatul de aprobare nr. 726/04.07.2023 al d-lui primar Iovănuț Iasmin pentru aprobarea proiectului de hotărâre privind aprobarea operațiunii de dezlipire/dezmembrare a imobilului înscris în CF nr. 404942 - teren din intravilanul comunei BOGDA, sat BOGDA;

Documentația cadastrală întocmită de Ing. Dragomir Lucian Octavian;

În temeiul prevederilor art. 139 (1) și ale art. 196 (1) lit. a) din OUG 57/2019 privind Codul administrativ,

**PROPUN SĂ:**

**Art.1** - Se aprobe dezlipirea terenului intravilan, din domeniul privat al comunei Bogda, înscris în **CF nr. 404942 - BOGDA, nr. cadastral 404942** categoria de folosință curți construcții, în localitatea Bogda, comuna Bogda, cu suprafața de **1644 m.p.**, în două loturi, după cum urmează:

- **lotul 1** - terenul categoria de folosință curți construcții - Intravilan, împrejmuit parțial cu gard de fier cu suprafața de **847 m.p.:**  
↳ **CI 210 m.p. – ȘCOALA GENERALĂ CU CLASELE I-VIII și CĂMINUL CULTURAL**
- **lotul 2** - terenul categoria de folosință curți construcții - Intravilan, neîmprejmuit cu suprafața de **797 m.p.**

**Art.2** - Imobilele rezultate în urma dezlipirii se vor transcrie în cărți funciare noi, cu menționarea noului număr cadastral pentru fiecare imobil, iar vechile cărți funciare se vor închide.

ROMÂNIA  
JUDEȚUL TIMIȘ  
CONSILIUL LOCAL AL COMUNEI BOGDA  
Str. Principală Nr. 9  
Tel: 0256231230 Fax: 0256234325  
C.U.I. 5313327  
[primariabogda@yahoo.com](mailto:primariabogda@yahoo.com) [comuna.bogda@gmail.com](mailto:comuna.bogda@gmail.com)

**Art.3.** Prezenta hotărâre se comunică:

Instituției Prefectului – Județul Timiș

Domnului Primar al comunei Bogda și Serviciului de specialitate al primarului

Un exemplar ramane în arhiva Consiliului Local Bogda

Topo Dragomir Tim S.R.L

Cetățenilor prin afisare și publicare pe site-ul <http://www.primariabogda.ro/>.

INIȚIATOR  
PRIMAR  
Iovănuț Iasmin Ciprian



avizează,

SECRETAR GENERAL  
Matei Roxana - Mariana



**CARTE FUNCİARĂ NR. 404942**  
**COPIE**

Carte Funciară Nr. 404942 Bogda

**A. Partea I. Descrierea imobilului**

**TEREN** Intravilan

**Adresa:** Loc. Bogda, Nr. 58, Jud. Timis

Nr. Crt	Nr. cadastral Nr. topografic	Suprafața* (mp)	Observații / Referințe
A1	404942	1.644	Teren imprejmuit;

**Construcții**

Crt	Nr cadastral Nr. topografic	Adresa	Observații / Referințe
A1.1	404942-C1	Loc. Bogda, Nr. 58, Jud. Timis	Nr. niveluri:1; S. construita la sol:210 mp; S. construita desfasurata:210 mp; Scoala Generala cu clasele I-IV si Camin Cultural, Regim de inaltime Parter

**B. Partea II. Proprietari și acte**

Înscrieri privitoare la dreptul de proprietate și alte drepturi reale	Referințe
<b>163072 / 27/06/2022</b>	
Act Administrativ nr. HCL nr. 43, din 16/12/2021 emis de Consiliul Local Bogda; Act Administrativ nr. Documentatie dezmembrare nr. 160366 avizata OCPI, din 23/06/2022 emis de OCPI Timis;	
B1 Se infiinteaza cartea funciara 404942 a imobilului cu numarul cadastral 404942 / UAT Bogda, rezultat din dezmembrarea imobilului cu numarul cadastral 404873 inscris in cartea funciara 404873;	A1
Act Normativ nr. HG - Anexa nr. 18, din 24/09/2002 emis de Guvernul Romaniei; Inscris Sub Semnatura Privata nr. Documentatie cadastrala, din 09/07/2021 emis de PFA Dragomir Lucian; Act Administrativ nr. Adeverinta nr. 832, din 08/07/2021 emis de Comuna Bogda; Act Administrativ nr. Adeverinta nr. 831, din 08/07/2021 emis de Comuna Bogda;	
B2 Intabulare, drept de PROPRIETATE, dobandit prin Lege, cota actuala 1/1, cota initiala 1/1	A1, A1.1
1) <b>COMUNA BOGDA</b> , CIF:5313327, domeniu public	
<i>OBSERVATII: pozitie transcrisa din CF 404873/Bogda, inscrisa prin incheierea nr. 173455 din 09/07/2021;</i>	

**C. Partea III. SARCINI .**

Inscrieri privind dezmembrămintele dreptului de proprietate, drepturi reale de garanție și sarcini	Referințe
NU SUNT	

Punct început	Punct sfârșit	Lungime segment (** (m)
4	5	11.38
5	6	18.753
6	7	20.819
7	8	9.533
8	1	32.63

\*\* Lungimile segmentelor sunt determinate în planul de proiecție Stereo 70 și sunt rotunjite la 1 milimetru.

\*\*\* Distanța dintre puncte este formată din segmente cumulate ce sunt mai mici decât valoarea 1 milimetru.

Neutilizabil în circuitul  
Civil

Comuna: Bogda, loc.: Bogda, Nr. 58, Jud. Timis

Nr. cad. / C.F. 404942

CALCULUL ANALITIC AL SUPRAFEȚELOR

$$2S = \sum_{i=1}^n X_i (Y_{i+1} - Y_{i-1})$$

Nr. cad. / C.F. 404942 - Teren

Nr. Pct.	Coordonate pct.de contur		Lungimi laturi D(i,i+1)
	X [m]	Y [m]	
1	234941.774	503437.675	37.917
2	234911.551	503460.572	20.767
3	234897.886	503444.934	9.733
4	234891.759	503437.371	11.379
5	234884.940	503428.261	18.753
6	234899.768	503416.780	20.820
7	234916.277	503404.095	9.534
8	234922.093	503411.649	32.630
S=1644mp			

Lot 1

Nr. Pct.	Coordonate pct.de contur		Lungimi laturi D(i,i+1)
	X [m]	Y [m]	
12	234929.335	503421.225	12.006
8	234922.093	503411.649	9.534
7	234916.277	503404.095	20.820
6	234899.768	503416.780	18.753
5	234884.940	503428.261	11.379
4	234891.759	503437.371	9.733
3	234897.886	503444.934	0.093
13	234897.947	503445.004	39.378
S=847mp			

Nr. cad. / C.F. 404942 - C1

Nr. Pct.	Coordonate pct.de contur		Lungimi laturi D(i,i+1)
	X [m]	Y [m]	
9	234891.777	503437.116	11.187
5	234884.940	503428.261	18.753
6	234899.768	503416.780	11.204
11	234906.651	503425.620	18.799
S=210mp			

Lot 2

Nr. Pct.	Coordonate pct.de contur		Lungimi laturi D(i,i+1)
	X [m]	Y [m]	
1	234941.774	503437.675	20.624
12	234929.335	503421.225	39.378
13	234897.947	503445.004	20.674
2	234911.551	503460.572	37.917
S=797mp			

Executant: Ing. Dragomir Lucian Octavian

Certificat de autorizare cat. D

Seria RO-B nr. 011126/10.2010

TOPO DRAGOMIR TIM SRL

AUTORIZARE

Certificat de autorizare clasa III

Seria RO-B nr. 2260/15.12.2021

Lucian Octavian DRAGOMIR

TOPO DRAGOMIR TIM SRL





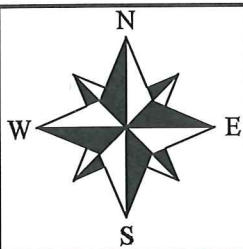

# PLAN DE INCADRARE IN ZONA

Scara 1:2000

Comuna: Bogda, loc.: Bogda, Nr. 58, Jud. Timis

Nr. cad. / C.F. 404942

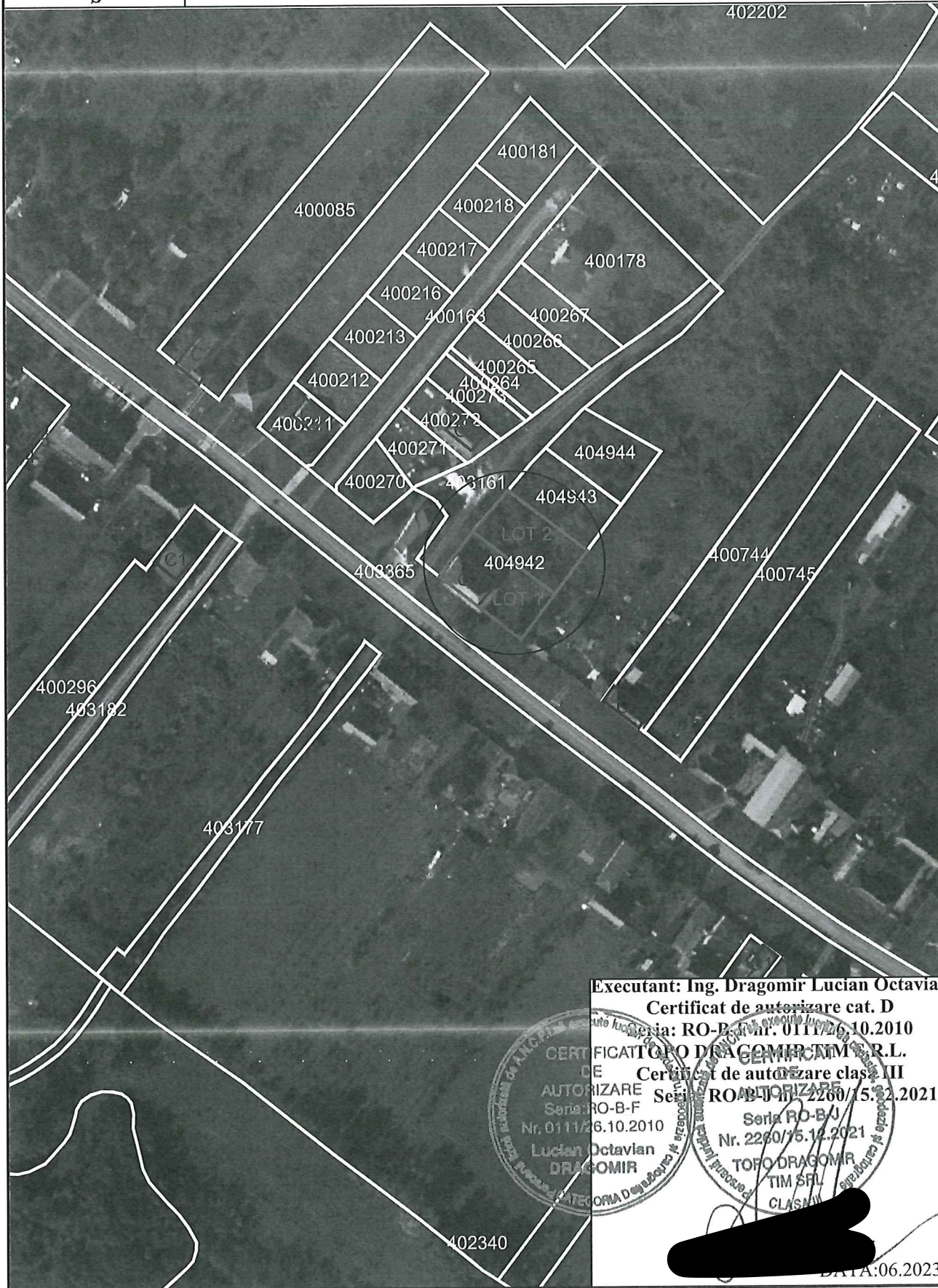

Executant: Ing. Dragomir Lucian Octavian

Certificat de autorizare cat. D

Seria: RO-B-F-Nr. 0111/26.10.2010

CERTIFICAT DE INCADRARE IN ZONA

TOFO DRAGOMIR TIM SRL

Certificat de autorizare clas. III

Seria: RO-B-F

Seria: RO-B-F-Nr. 2260/15.12.2021

Nr. 0111/26.10.2010

Seria RO-B-F

Lucian Octavian  
DRAGOMIR

Nr. 2260/15.12.2021

TOFO DRAGOMIR

TIM SRL

CLAS III

402340

DATA: 06.2023

**PROIECT DE HOTĂRÂRE**  
**Nr. 728 din 04.07.2023**

***Privind aprobarea operațiunii de dezlipire/dezmembrare a imobilului înscris în CF nr. 401022 - teren din intravilanul comunei BOGDA, sat BOGDA, 22.293 mp***

**Analizând temeiurile juridice:**

Art. 879 alin.(2), (3) și art. 880 din Legea nr.287/2009 - Codul Civil, republicată, cu modificările și completările ulterioare;

Art. 23 din Legea cadastrului și a publicității imobiliare nr. 7/1996, republicată, cu modificările și completările ulterioare;

Art. 23 lit. e), art. 31 și art.131-135 din Ordinul nr. 700 din 9 iulie 2014 privind aprobarea Regulamentului de avizare, recepție și înscriere în evidențele de cadastru și carte funciară, cu modificările și completările ulterioare;

**Ținând cont de :**

Referatul de aprobare nr. 729/04.07.2023 al d-lui primar Iovănuț Iasmin pentru aprobarea proiectului de hotărâre privind aprobarea operațiunii de dezlipire/dezmembrare a imobilului înscris în CF nr. 401022 - teren din intravilanul comunei BOGDA, sat BOGDA;

Documentația cadastrală întocmită de Ing. Dragomir Lucian Octavian;

În temeiul prevederilor art. 139 (1) și ale art. 196 (1) lit. a) din OUG 57/2019 privind Codul administrativ,

**PROPUN SĂ:**

**Art.1** - Se aprobe dezlipirea terenului intravilan, din domeniul privat al comunei Bogda, înscris în **CF nr. 401022 - BOGDA, nr. cadastral 401022** categoria de folosință curți construcții, în localitatea Bogda, comuna Bogda, cu suprafața de **22.293 m.p.**, în trei loturi, după cum urmează:

- **lotul 1** - terenul categoria de folosință curți construcții - Intravilan, împrejmuț parțial cu gard de fier cu suprafața de **9452 m.p.:**
  - › **C1 39 m.p. – CAMERĂ POMPARĂ + FILTRARE**
  - › **C2 22 m.p. – CAMERĂ POMPE**
  - › **C3 70 m.p. – BAZIN APĂ**
  - › **C4 9 m.p. – CABINA PORTAR**
- **lotul 2** - terenul categoria de folosință curți construcții - Intravilan, neîmprejmuț cu suprafața de **2775 m.p.**
- **lotul 3** - terenul categoria de folosință curți construcții - Intravilan, neîmprejmuț cu suprafața de **10066 m.p.**



ROMÂNIA  
JUDEȚUL TIMIȘ  
CONSILIUL LOCAL AL COMUNEI BOGDA  
Str. Principală Nr. 9  
Tel: 0256231230 Fax: 0256234325  
C.U.I. 5313327  
[primariabogda@yahoo.com](mailto:primariabogda@yahoo.com) [comuna.bogda@gmail.com](mailto:comuna.bogda@gmail.com)

**Art.2** - Imobilele rezultate în urma dezlipirii se vor transcrie în cărți funciare noi, cu menționarea noului număr cadastral pentru fiecare imobil, iar vechile cărți funciare se vor închide.

**Art.3.** Prezenta hotărâre se comunică:

Instituției Prefectului – Județul Timiș

Domnului Primar al comunei Bogda și Serviciului de specialitate al primarului

Un exemplar ramane în arhiva Consiliului Local Bogda

Topo Dragomir Tim S.R.L

Cetățenilor prin afisare și publicare pe site-ul <http://www.primariabogda.ro/>.

INIȚIATOR

PRIMAR

Iovanuț Iasmin Ciprian

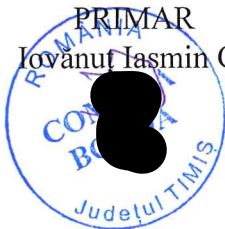

avizează,

SECRETAR GENERAL

Matei Roxana - Mariana

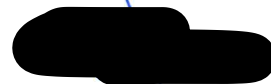

**CARTE FUNCİARĂ NR. 401022**  
**COPIE**

Carte Funciară Nr. 401022 Bogda

**A. Partea I. Descrierea imobilului**

Nr. CF vechi:569

Nr. cadastral vechi: Cc1/1

**TEREN** Intravilan

Adresa: Loc. Bogda, Jud. Timis

Nr. Crt	Nr. cadastral Nr. topografic	Suprafața* (mp)	Observații / Referințe
A1	401022	22.293	Teren imprejmuit;

**Construcții**

Crt	Nr cadastral Nr. topografic	Adresa	Observații / Referințe
A1.1	401022-C1	Loc. Bogda, Jud. Timis	Nr. niveluri:1; S. construita la sol:39 mp; S. construita desfasurata:39 mp; Camera pompare+filtrare, Regim de inaltime Parter
A1.2	401022-C2	Loc. Bogda, Jud. Timis	Nr. niveluri:1; S. construita la sol:22 mp; S. construita desfasurata:22 mp; Camera pompe, Regim de inaltime Parter
A1.3	401022-C3	Loc. Bogda, Jud. Timis	Nr. niveluri:1; S. construita la sol:70 mp; S. construita desfasurata:70 mp; Bazin apa, Regim de inaltime Parter
A1.5	401022-C5		Nr. niveluri:1; S. construita la sol:372 mp; S. construita desfasurata:372 mp; Grajd, Regim de inaltime Parter
A1.6	401022-C6		Nr. niveluri:1; S. construita la sol:193 mp; S. construita desfasurata:193 mp; Grajd, Regim de inaltime Parter

**B. Partea II. Proprietari și acte**

Înscrieri privitoare la dreptul de proprietate și alte drepturi reale		Referințe
<b>168226 / 21/11/2007</b>		
Act nr. 0 (HCL.3/2007);		
B1	Intabulare, drept de PROPRIETATE, dobandit prin CONSTITUIRE, cota actuala 1/1, cota initiala 1/1 1) <b>COMUNA BOGDA</b> , in administrarea Consiliului Local Bogda <i>OBSERVATII: (provenita din conversia CF 569)</i>	A1
<b>252291 / 11/10/2022</b>		
Act Administrativ nr. Certificat de atestare nr. 776, din 14/06/2022 emis de Primaria Bogda; Act Administrativ nr. Certificat de atestare nr. 20547, din 20/07/2022 emis de CJ Timis;		
B2	Se receptioneaza documentatia cadastrala de edificare	A1, A1.1, A1.2, A1.3 A1.5, A1.6
B3	Intabulare, drept de PROPRIETATE, dobandit prin Construire, cota actuala 1/1, cota initiala 1/1 1) <b>COMUNA BOGDA</b> , CIF:5313327	A1.1, A1.2, A1.3 A1.5, A1.6
<b>121129 / 12/05/2023</b>		
Act Administrativ nr. Certificat de inexistenta nr. 557, din 10/05/2023 emis de Primaria Bogda; Inscris Sub Semnatura Privata nr. PAD, din 12/05/2023 emis de TOPO DRAGOMIR TIM SRL;		
B4	Se noteaza actualizarea datelor tehnice ale imobilului, radierea constructiilor C5 si C6, conform documentatiei receptionata de inspector OCPI Timis si in baza actelor depuse la dosar,	A1.5, A1.6

**C. Partea III. SARCINI .**

Inscrieri privind dezmembramintele dreptului de proprietate, drepturi reale de garanție și sarcini	Referințe
NU SUNT	

**Lungime Segmente**

1) Valorile lungimilor segmentelor sunt obținute din proiecție în plan.

Punct început	Punct sfârșit	Lungime segment (** (m)
1	2	82.831
2	3	35.931
3	4	58.948
4	5	122.33
5	6	56.562
6	7	67.04
7	8	25.098
8	9	40.691
9	10	19.685
10	11	89.027
11	12	15.829
12	13	28.662
13	1	46.321

\*\* Lungimile segmentelor sunt determinate în planul de proiecție Stereo 70 și sunt rotunjite la 1 milimetru.

\*\*\* Distanța dintre puncte este formată din segmente cumulate ce sunt mai mici decât valoarea 1 milimetru.

# Plan de amplasament si delimitare a imobilului cu propunerea de dezmembrare

Scara 1:500

Nr. cadastral Suprafata măsurată a imobilului (mp)	Adresa imobilului
401022	Comuna: Bogda, loc: Bogda, Intravilan, Juk, Timis
Nr. Carte Funciara	Unitate Administrativ Teritorială (UAT)
401022	Bogda



Date referitoare la teren				Date referitoare la constructii			
Nr. cad.	Suprafata folosinta [mp]	Destinatie	Cod	Supraf. construita la sol (mp)	Destinatie	Cod	
401022	CC	Curii constructii - Intravilan, Inprojeiuit partial cu gard de fier	C1	39	Camera pompare-filtrare, Sc. = 39mp, Scl = 39mp, Regim de inaltime Parter	C1	
				22	Camera pompa, Sc. = 22mp, Scl = 22mp, Regim de inaltime Parter	C1	
				70	Bazin apa, Sc. = 70mp, Scl = 70mp, Regim de inaltime Parter	C1	
				9	Cabina portar, Sc. = 9mp, Scl = 9mp, Regim de inaltime Parter - Fara acte	C1	
<b>Total</b>	<b>22293</b>			<b>140</b>			

  

Date referitoare la teren				Date referitoare la constructii			
Nr. cadstral nou	Suprafata folosinta [mp]	Destinatie	Cod	Supraf. construita la sol (mp)	Destinatie	Cod	
Lot 1 Nr. cad. nou	CC	Curii constructii - Intravilan, Inprojeiuit partial cu gard de fier	C1	39	Camera pompare-filtrare, Sc. = 39mp, Scl = 39mp, Regim de inaltime Parter	C1	
Lot 2 Nr. cad. nou	CC	Curii constructii - Intravilan, Neinprojeiuit	C2	22	Camera pompa, Sc. = 22mp, Scl = 22mp, Regim de inaltime Parter	C2	
Lot 3 Nr. cad. nou	CC	Curii constructii - Intravilan, Neinprojeiuit	C3	70	Bazin apa, Sc. = 70mp, Scl = 70mp, Regim de inaltime Parter	C3	
			C4	9	Cabina portar, Sc. = 9mp, Scl = 9mp, Regim de inaltime Parter - Fara acte	C4	
				-			
				-			
				-			
<b>Total</b>	<b>22293</b>			<b>140</b>			

Dragos Lucian Gheorghiu  
 Arhitect  
 Nr. 0111745010  
 Timisoara

Legenda  
 - - - - - Limita Nr. cad. CC1/1  
 - - - - - Propunere dezmembrare  
 - - - - - Constructii  
 - - - - - Distanțe - Fara acte  
 56,95m  
 01  
 Nr. punct

Nr. cad / C.F. 400593  
 LIMITA EXTRAVILAN

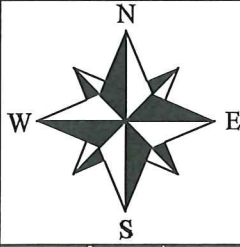

# PLAN DE INCADRARE IN ZONA

Scara 1:2000

Comuna: Bogda, loc.: Bogda, Intravilan, Jud. Timis

C.F. 401022 - Nr. cad. CC 1/1

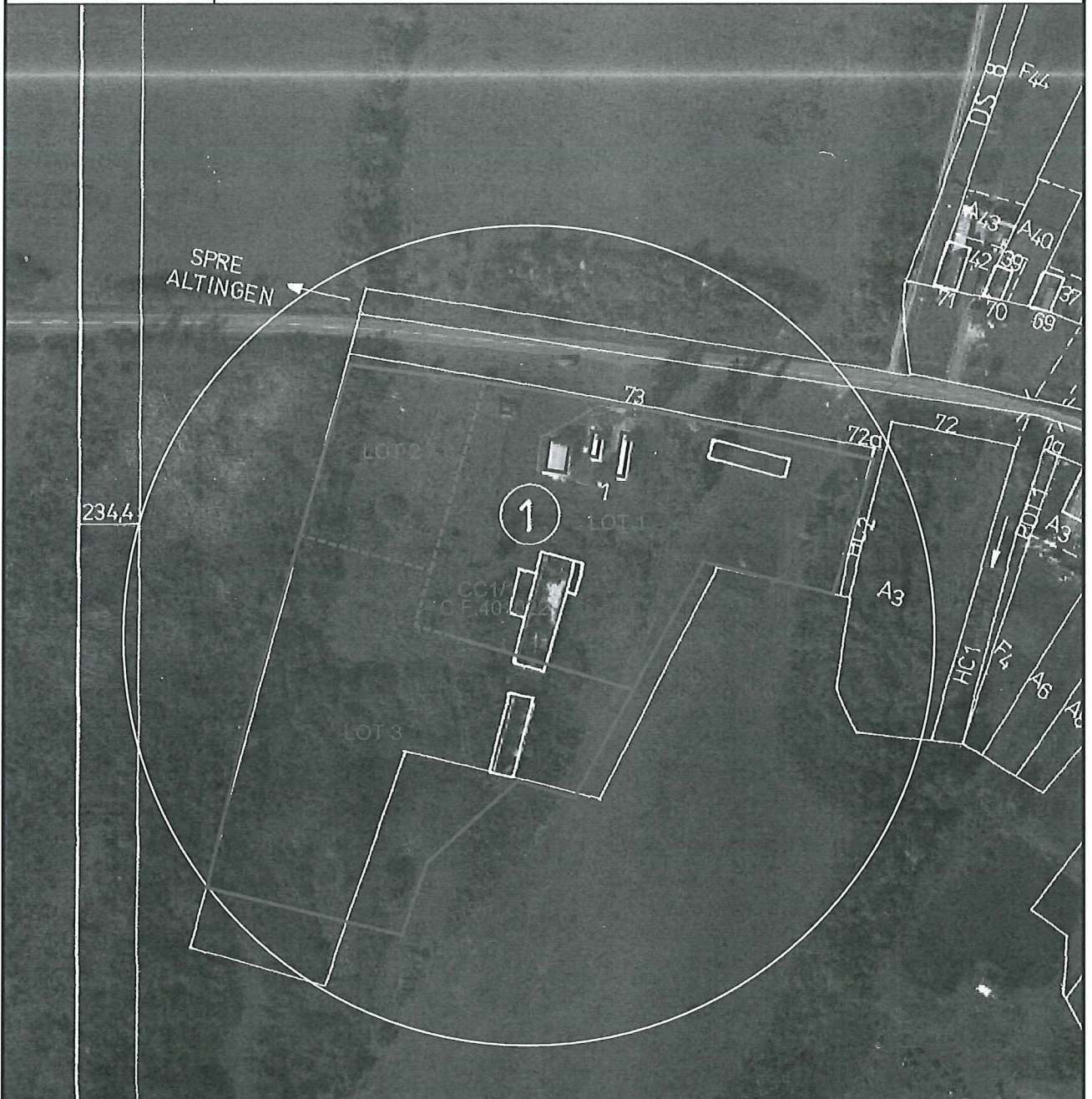

Executant: Ing. Dragomir Lucian Octavian

Certificat de autorizare cat. D

Seria: RO-B-F nr. 0111/26.10.2010

CERTIFICAT DE AUTORIZARE

DE CLASA III

Seria: D-B-J nr. 2260/15.12.2021

Seria: RO-B-F

Nr. 0111/26.10.2010

Lucian Octavian

DRAGOMIR

CATEGORIA D de autorizare

Seria RO-B/J

Nr. 2260/15.12.2021

TOPO DRAGOMIR

TIM SRL

CLASA III

D. A. 06.2023

**PROIECT DE HOTĂRÂRE**  
**Nr. 731 din 04.07.2023**

***Privind aprobarea operațiunii de alipire a două terenuri în suprafață totală de 7057 mp aparținând domeniului public al comunei Bogda, localitatea Bogda***

**Analizând temeiurile juridice:**

Art. 879 alin.(2), (3) și art. 880 din Legea nr.287/2009 - Codul Civil, republicată, cu modificările și completările ulterioare;

Art. 25 alin.(2) din Legea nr.7/1996 a cadastrului și publicității imobiliare, cu modificările și completările ulterioare, coroborate cu Ordinul ANCPI nr.700/2014 privind aprobarea Regulamentului de avizare, recepție și înscriere în evidențele de cadastru și carte funciară, cu modificările și completările ulterioare;

**Ținând cont de :**

Referatul de aprobare nr. 732/04.07.2023 al d-lui primar Iovănuț Iasmin pentru aprobarea proiectului de hotărâre privind aprobarea operațiunii de alipire a două terenuri în suprafață totală de 7057 mp aparținând domeniului public al comunei Bogda, localitatea Bogda și anume:

- a imobilului înscris în CF nr. 400085 - teren din intravilanul comunei BOGDA, localitatea Bogda, Curti constructii intravilan. Nr. top 61-62/1, Imprejmuit partial cu gard de lemn intre punctele 5-6, în suprafațăde 4697 mp;
- a imobilului înscris în CF nr. 405070 - teren din intravilanul comunei BOGDA, localitatea Bogda, Arabil – Intravila, în suprafață de 2360 mp;

Documentația cadastrală întocmită de Ing. Dragomir Lucian Octavian;

În baza prevederilor art.129, alin.(2), lit.c), alin.(6),lit.c),art.139, alin.(3), lit.e) și g) din O.U.G. nr.57/2019, privind Codul administrativ, cu modificările și completările ulterioare;

În temeiul art.196 alin.(1) lit.a) din O.U.G. nr.57/2019 privind Codul administrativ, cu modificările și completările ulterioare,

**PROPUN SĂ:**

**Art.1** - Se aprobe alipirea imobilului înscris în CF nr. 400085 - teren din intravilanul comunei BOGDA, localitatea Bogda, curti constructii intravilan. Nr. top 61-62/1, Imprejmuit partial cu gard de lemn intre punctele 5-6, în suprafațăde 4697 mp și a imobilului înscris în CF nr. 405070 - teren din intravilanul comunei BOGDA, localitatea Bogda, Arabil – Intravilan neîmprejmuit, în suprafață de 2360 mp, într-un singur corp de proprietate cu suprafața totală de 7057 mp, având categoriile de folosință curti constructii intravilan. Nr. top 61-62/1, Imprejmuit partial cu gard de lemn intre punctele 5-6

**Art. 2** – Se aprobe înscrierea în Cartea Funciară a imobilului nou format cu suprafața totală de 7057 mp, având categoriile de folosință curți construcții intravilan. Nr. top 61-62/1, Imprejmuit parțial cu gard de lemn între punctele 5-6, rezultat în urma alipirii imobilelor cu nr. cadastral 400085 – înscris în CF nr. 400085 comuna Bogda, sat Bogda și nr. cadastral 405070 – înscris în CF nr. 405070 comuna Bogda, sat Bogda, în favoarea comunei Bogda.

**Art.3.** Prezenta hotărâre se comunică:

- Instituției Prefectului Județului Timiș,
- Primarului comunei Bogda și Compartimentului de specialitate din cadrul Primăriei
- Topo Dragomir Tim S.R.L
- se afișează la sediul și se publică în Monitorul Oficial local [www.primariabogda.ro](http://www.primariabogda.ro).

INITIATOR  
PRIMAR  
Iovănuț Iasmin Ciprian



avizează,

SECRETAR GENERAL  
Matei Roxana - Mariana



**CARTE FUNCİARĂ NR. 400085**  
**COPIE**

Carte Funciară Nr. 400085 Bogda

**A. Partea I. Descrierea imobilului**

Nr. CF vechi:495  
Nr. topografic:61-62/1

TEREN Intravilan

Adresa: Loc. Bogda, Jud. Timis

Nr. Crt	Nr. cadastral Nr. topografic	Suprafața* (mp)	Observații / Referințe
A1	400085	4.697	Teren imprejmuit parțial

**Construcții**

Crt	Nr cadastral Nr. topografic	Adresa	Observații / Referințe
A1.1	400085-C1	Loc. Bogda, Nr. 34, Jud. Timis	-casa
A1.2	400085-C2	Loc. Bogda, Jud. Timis	Nr. niveluri:1; S. construita la sol:187 mp; S. construita desfasurata:187 mp; Cladire de locuit, Regim de inaltime P, Anul construirii: inainte de 2000

**B. Partea II. Proprietari și acte**

Înscrieri privitoare la dreptul de proprietate și alte drepturi reale		Referințe
<b>713 / 22/09/1962</b>		
Lege nr. 0 (L 187/1945);		
B1	Intabulare, drept de PROPRIETATE, dobandit prin Expropriere, cota actuala 1/1, cota initiala 1/1 1) <b>STATUL ROMAN</b> <i>OBSERVATII: (provenita din conversia CF 495)</i>	A1, A1.1
<b>891 / 27/10/1965</b>		
Act nr. 0;		
B2	Drept de administrare operativa in favoarea: 1) <b>COMITETUL EXECUTIV AL SFATULUI POPULAR AL COMUNEI BOGDA</b> <i>OBSERVATII: (provenita din conversia CF 495)</i> <i>Radiata prin cererea nr.99574/18.06.2014, act nr.HOTARAREA NR. 9/30.05.2014</i>	A1, A1.1
<b>64634 / 17/04/2014</b>		
Inscris Sub Semnatura Privata nr. cerere indreptare eroare materiala, din 17/04/2014 emis de Comuna Bogda;		
B3	Se respinge cererea formulata de catre Comuna Bogda avand ca obiect modificare nume de sub B.2, cererea fiind fara obiect	A1 A1.1
<b>99574 / 18/06/2014</b>		
Act Administrativ nr. HOTARAREA NR. 9, din 30/05/2014 emis de CONSILIUL LOCAL BOGDA;		
B4	Intabulare, drept de PROPRIETATE, dobandit prin Lege, cota actuala 1/1, cota initiala 1/1 1) <b>COMUNA BOGDA</b> , domeniu privat	A1
B5	Intabulare, drept de ADMINISTRARE 1) <b>CONSILIUL LOCAL BOGDA</b>	A1
<b>172965 / 16/10/2014</b>		
Act Administrativ nr. ADEVERINTA NR 972, din 08/10/2014 emis de PRIMARIA BOGDA (documentatie cadastrala);		
B6	Se receptioneaza documentatia cadastrala; se radiaza casa	A1
<b>204344 / 08/12/2014</b>		
Act Administrativ nr. 193529, din 19/11/2014 emis de OCPI TM;		
B7	Se noteaza propunerea de admitere a receptiei documentatiei	/ B.8



## Anexa Nr. 1 La Partea I

## Teren

Nr cadastral	Suprafața (mp)*	Observații / Referințe
400085	4.697	Teren imprejmuit partial

\* Suprafața este determinată în planul de proiecție Stereo 70.

## DETALII LINIARE IMOBIL

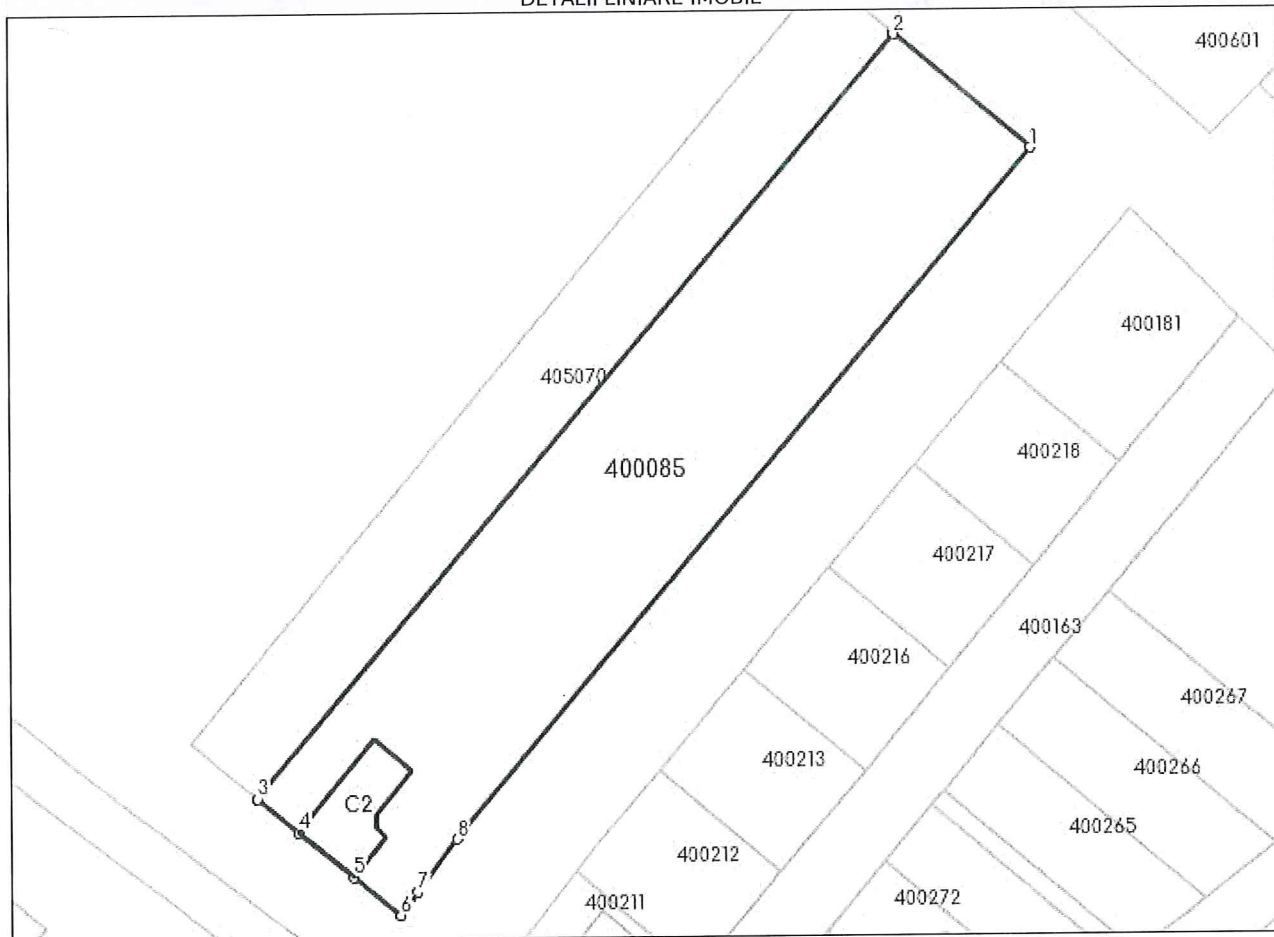

## Date referitoare la teren

Nr Crt	Categorie folosință	Intra vilan	Suprafața (mp)	Tarla	Parcelă	Nr. topo	Observații / Referințe
1	curti constructii	DA	4.697	-	-	61-62/1	

## Date referitoare la construcții

Crt	Număr	Destinație construcție	Supraf. (mp)	Situație juridică	Observații / Referințe
A1.1	400085-C1	construcții de locuințe	-	Cu acte	-casă
A1.2	400085-C2	construcții de locuințe	187	Cu acte	Nr. niveluri:1; S. construita la sol:187 mp; S. construita desfasurata:187 mp; Cladire de locuit, Regim de inaltime P, Anul construirii: inainte de 2000

## Lungime Segmente

1) Valorile lungimilor segmentelor sunt obținute din proiecție în plan.

Punct început	Punct sfârșit	Lungime segment (m)
1	2	29.01

**CARTE FUNCİARĂ NR. 405070**  
**COPIE**

Carte Funciară Nr. 405070 Bogda

**A. Partea I. Descrierea imobilului**

**TEREN** Intravilan

Adresa: Loc. Bogda, Jud. Timis

Nr. Crt	Nr. cadastral Nr. topografic	Suprafața* (mp)	Observații / Referințe
A1	405070	2.360	Teren neimprejmuit;

**B. Partea II. Proprietari și acte**

Înscrieri privitoare la dreptul de proprietate și alte drepturi reale		Referințe
<b>137242 / 30/05/2023</b>		
Act Administrativ nr. HCL nr. 25, din 18/05/2023 emis de Consiliul Local Bogda;		
B1	Intabulare, drept de PROPRIETATE, dobandit prin Lege, cota actuala 1/1, cota initiala 1/1 1) <b>COMUNA BOGDA</b> , CIF:5313327, domeniu privat	A1

**C. Partea III. SARCINI .**

Inscrieri privind dezmembrămintele dreptului de proprietate, drepturi reale de garanție și sarcini	Referințe
NU SUNT	

Neutilizabil în Circuitul  
Civil

Comuna: Bogda, loc.: Bogda, Intravilan, Jud. Timis

Nr. cad. / C.F. 400085, Nr. cad. / C.F. 405070

CALCULUL ANALITIC AL SUPRAFETELOR

$$2S = \sum_{i=1}^n X_i(Y_{i+1} - Y_{i-1})$$

Nr. cad. / C.F. 400085 - Teren

Nr. Pct.	Coordonate pct.de contur		Lungimi laturi D(i,i+1)
	x [m]	y [m]	
1	234904.729	503618.791	29.009
2	234882.454	503637.375	161.300
3	234777.847	503514.594	8.693
4	234784.551	503509.060	11.547
5	234793.498	503501.760	9.878
6	234801.159	503495.525	4.639
7	234803.833	503499.316	10.679
8	234810.365	503507.764	145.711

S=4697mp

Nr. cad. / C.F. 400085 - C1

Nr. Pct.	Coordonate pct.de contur		Lungimi laturi D(i,i+1)
	x [m]	y [m]	
2	234882.454	503637.375	15.090
9	234870.867	503647.042	124.336
10	234790.742	503551.966	37.031
11	234767.063	503523.495	13.983
3	234777.847	503514.594	161.300

S=2360mp

Contur alipit

Nr. Pct.	Coordonate pct.de contur		Lungimi laturi D(i,i+1)
	x [m]	y [m]	
1	234904.729	503618.791	29.009
2	234882.454	503637.375	15.090
9	234870.867	503647.042	124.336
10	234790.742	503551.966	37.031
11	234767.063	503523.495	13.983
3	234777.847	503514.594	8.693
4	234784.551	503509.060	11.547
5	234793.498	503501.760	9.878
6	234801.159	503495.525	4.639
7	234803.833	503499.316	10.679
8	234810.365	503507.764	145.711

S=7057mp

Executant: Ing. Dragomir Lucian Octavian



# Plan de amplasament si delimitare a imobilului cu propunerea de alipire

Scara 1:1000

Nr. cadastral	Suprafata măsurată a imobilului (mp)	Adresa imobilului
400085, 405070	7057	Comuna: Bogda, loc.: Bogda, Intravilan, Jud. Timis
Nr. Carte Funciara	Unitate Administrativ Teritoriala (UAT)	
400085, 405070	Bogda	

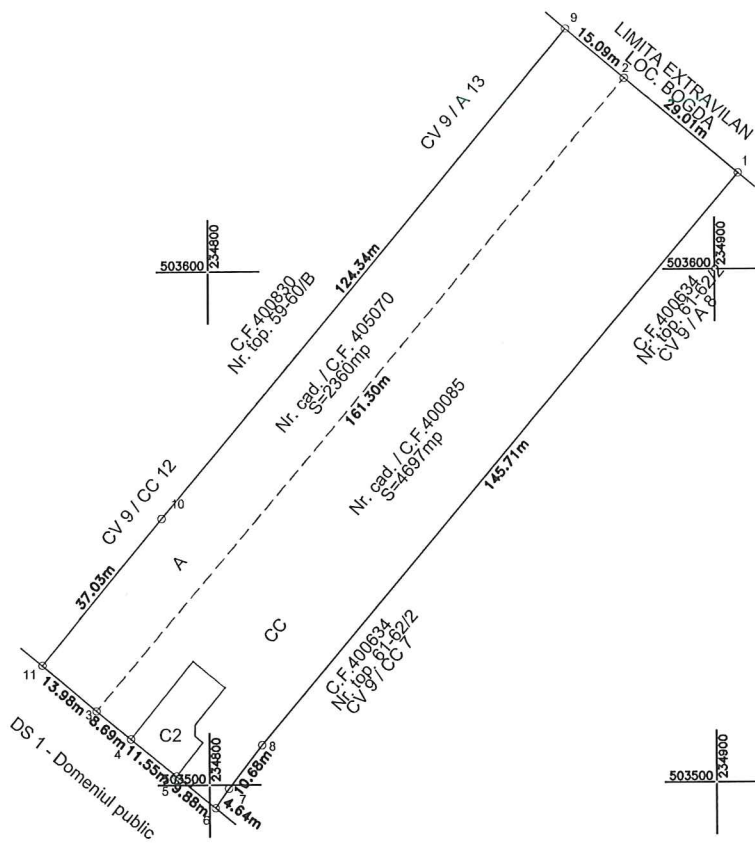

**Legenda**

- Limita Nr. cad. / C.F. 400085, Nr. cad. / C.F. 405070
- Construcția C1
- - - - - Limita propunere alipire
- 29.01m Distante
- o 1 Nr. punct

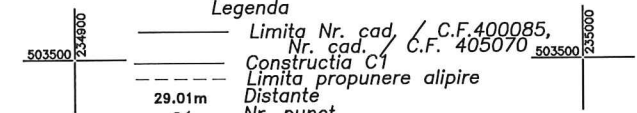

Situatia actuala (inainte de alipire)							
Date referitoare la teren				Date referitoare la constructii			
Nr. cad.	Categ. folosinta	Suprafata [mp]	Descrierea imobilului	Cod	Destinatie	Supraf. construita la sol (mp)	Descrierea imobilului
400085	CC	4697	Curtii constructii intravilan. Nr. top 61-62/1, Imprejmuat partial cu gard de lemn intre punctele 5-6	C2	CL	187	Cladire de locuit, Sc.=187mp, Sd.=187mp, Regim de inaltime P
405070	A	2360	Arabil - Intravilan, Neimprejmuat	-	-	-	-
<b>Total</b>		<b>7057</b>		<b>Total</b>		<b>187</b>	
Situatia viitoare (dupa alipire)							
Date referitoare la teren				Date referitoare la constructii			
Nr. cadastral nou	Categ. folosinta	Suprafata [mp]	Descrierea imobilului	Cod	Destinatie	Supraf. construita la sol (mp)	Descrierea imobilului
Lot 1 Nr. cad. nou .....	CC	4697	Curtii constructii intravilan. Nr. top 61-62/1, Imprejmuat partial cu gard de lemn intre punctele 5-6	C1	CL	187	Cladire de locuit, Sc.=187mp, Sd.=187mp, Regim de inaltime P
	A	2360	Arabil - Intravilan, Neimprejmuat				
<b>Total</b>		<b>7057</b>		<b>Total</b>		<b>187</b>	
<p>Executant: Ing. Dragomir Lucian Octavian                      Certificat de autorizare cat. D                      Seria: RO-B-F nr. 0111/26.10.2010                      TOPO DRAGOMIR TIM S.R.L.                      Certificat de autorizare clasa III                      Seria: RO-B-J nr. 2260/15.12.2021                      Confirm executarea măsurătorilor la teren, corectitudinea întocmirii documentației cadastrale și corespondența acesteia cu realitatea din teren                      Semnătura și ștampila                      Data: 06.2023</p>							

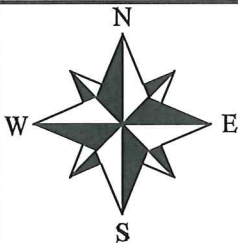

# PLAN DE INCADRARE IN ZONA

Scara 1:2000

Com. Bogda, loc. Bogda, Jud.Timiș

Nr. cad. / C.F. 400085, Nr. cad. / C.F. 405070



Executant: Ing. Dragomir Lucian Octavian  
Certificat de autorizare cat. D  
Seria: RO-B-F/11/26.10.2010  
TOPO DRAGOMIR TIM S.R.L.  
DE Certificat de autorizare de clasa II  
ANUL 2021  
Seria: RO-B-AUT/15.12.2021  
11/26.10.2010  
an Octavian  
RAGOMIR  
CATEGORIA de autorizare A

ATA:06.2023

**PROIECT DE HOTĂRÂRE**  
**Nr. 734 din 04.07.2023**

*Privind aprobarea tarifelor de colectare separată și transport separat al deșeurilor reciclabile din deșeurile municipale și colectarea separată și transportul separat al deșeurilor reziduale din deșeurile municipale practicate de către **RETIM ECOLOGIC SERVICE S.A.** în raport cu utilizatorii serviciului de salubritate pentru activitatea de colectare și transport al deșeurilor municipale desfășurată în Zona 0 a județului Timiș, în baza contractului de delegare prin concesiune a activității de colectare și transport a deșeurilor nr. 1746/22.09.2017*

Consiliul Local al comunei Bogda, întrunit în ședința ordinară din data de 11.07.2023,

Primind solicitarea Asociației de Dezvoltare Intercomunitară Deșeurii Județul Timiș nr. 5397/27.06.2023, și Decizia Consiliului Director al ADID Timiș nr. 6/22.06.2023 prin care au fost propuse spre aprobare **tarifelor de colectare separată și transport separat al deșeurilor reciclabile din deșeurile municipale și colectarea separată și transportul separat al deșeurilor reziduale din deșeurile municipale pe categorii de utilizatori**, ajustate prin introducerea în tarifele pentru colectarea și transportul deșeurilor municipale a următoarelor: **recalcularea tarifului activității de colectare separată și transport separat al deșeurilor reciclabile și reziduale din deșeurile municipale** în conformitate cu prevederile Art. V. alin. 1 din O.U.G. nr. 133/2022, cu respectarea *normelor metodologice de stabilire, ajustare sau modificare a tarifelor pentru activitățile de salubritate, precum și de calculare a tarifelor/taxelor distincte pentru gestionarea deșeurilor și a taxelor de salubritate* emise de A.N.R.S.C., aprobate prin Ordinul nr. 640/2022 actualizat, **ajustarea cheltuielilor de exploatare** prin aplicarea coeficientului de indexare cu evoluția indicelui prețului de consum total (IPC total) comunicat de INSSE până la luna martie 2023 (inclusiv) după cum urmează: 1. **ajustarea cheltuielilor cu carburanți, aditivi și lubrifianți** cu IPC total pentru perioada de la luna iunie 2022 (ultima modificare) la luna martie 2023, în procent de 9,11%; 2. **ajustarea cheltuielilor de natură salarială** cu IPC total pentru perioada de la luna ianuarie 2022 (ultima modificare) la luna martie 2023, în procent de 19,10%; 3. **ajustarea cheltuielilor cu redevența** cu IPC total pentru perioada de la luna februarie 2022 (ultima ajustare) la luna martie 2023, în procent de 17,36%; 4. **ajustarea celorlalte cheltuieli din structura tarifului** cu IPC total pentru perioada de la luna mai 2022 (ultima ajustare solicitată) la luna martie 2023, în procent de 19,94%; **Actualizarea taxei A.N.R.S.C.** ca urmare a ajustării factorilor de influență; **Menținerea echilibrului economico-financiar și calculul profitului anual**, conform solicitării operatorului Retim Ecologic Service S.A. din Adresa nr. 3619/05.05.2023.

**S-a propus spre respingere Mecanismul de calcul al profitului** pentru oricare dintre ajustările sau, după caz, modificările ulterioare ale tarifelor activităților desfășurate de alți operatori, respectiv modificări legislative cu privire la contribuția pentru economia circulară (CEC), prin aplicarea formulei prevăzută în Anexa 3 de la Adresa Retim nr. 3619/05.05.2023 întrucât acesta exclude prevederile Ord. 640/2022 potrivit cărora *ajustarea nivelului*

*tarifului/tarifelor se fundamentează de către operatori, pe structura elementelor de cheltuieli prevăzută în fișa de fundamentare dedicată activității/prestației de salubritate, respectiv Anexa 2a) Fișa de fundamentare pentru ajustarea tarifului de colectare separată și transport separat al deșeurilor reciclabile de hârtie, metal, plastic și sticlă din deșeurile municipale și Anexa 2b) Fișa de fundamentare pentru ajustarea tarifului de colectare separată și transport separat al deșeurilor reziduale din deșeurile municipale.*

#### **Luând act de:**

- Referatul de aprobare întocmit de către primarul comunei Bogda, domnul Iovănuț Iasmin Ciprian cu nr. 735/04.07.2023;
- Raportul întocmit de viceprimarul comunei Bogda, domnul Luca Mircea Dorel cu nr. 736/04.07.2023;

#### **Văzând prevederile actelor normative:**

- ❖ O.U.G. nr. 133/2022 pentru modificarea și completarea Ordonanței de urgență a Guvernului nr. 92/2021 privind regimul deșeurilor, precum și a Legii serviciului de salubritate a localităților nr. 101/2006;
- ❖ Ordinul nr. 640/2022 privind aprobarea Normelor metodologice de stabilire, ajustare sau modificare a tarifelor pentru activitățile de salubritate, precum și de calculare a tarifelor/taxelor distincte pentru gestionarea deșeurilor și a taxelor de salubritate;
- ❖ O.U.G. nr. 196/2005 privind Fondul pentru mediu;
- ❖ O.U.G. nr. 92/2021 privind regimul deșeurilor;
- ❖ Legea nr. 249/2015 privind modalitatea de gestionare a ambalajelor și a deșeurilor de ambalaje;
- ❖ art. 6 alin. (1) lit. l) și k<sup>1</sup>), art. 8 alin. (1), art. 26 alin. (5), art. 28 alin. 2 și 11 din Legea serviciului de salubritate a localităților nr. 101/2006;
- ❖ art. 10 alin. 5 și alin. 5<sup>1</sup> din Legea privind serviciile comunitare de utilități publice nr. 51/2006;

precum și **prevederile contractului de delegare prin concesiune** a activității de colectare și transport al deșeurilor **din Zona 0 – nr. 1746/22.09.2017** semnat cu operatorul RETIM ECOLOGIC SERVICE S.A. pentru Zona 0 a județului Timiș,

În temeiul dispozițiilor art. 134 alin. 1 lit. a) coroborate cu prevederile art. 133 alin. 2 lit. a), ale art. 136, și ale art. 139 alin. 1 din Codul Administrativ,

#### **PROPUN SĂ:**

**Art. 1.** Se aprobă majorarea, în urma ajustării, a **tarifelor pentru colectare separată și transport separat al deșeurilor reciclabile din deșeurile municipale și colectarea separată și transportul separat al deșeurilor reziduale din deșeurile municipale pe**



**categoriile de utilizatori, precum și a tarifelor pentru colectare separată și transport separat al deșeurilor reciclabile din deșeurile municipale - similare/ICI și colectarea separată și transportul separat al deșeurilor reziduale din deșeurile municipale – similare/ICI** pentru utilizatorii serviciului (persoane fizice, persoane juridice private și persoane juridice publice-instituții, autorități publice) din Zona 0-Ghizela, județul Timiș, prin luarea în considerare numai a cheltuielilor aferente activității respective, fără includerea cheltuielilor cu contribuția pentru economia circulară și a cheltuielilor cu alte activități desfășurate de operatori pe fluxul deșeurilor municipale, Zona 0 Ghizela fiind aflată în delegare prin concesiune la RETIM ECOLOGIC SERVICE S.A. pentru serviciul de colectare și transport deșeurii municipale, conform Contractului de delegare prin concesiune nr. 1746/22.09.2017, astfel cum sunt menționate în Tabelele 1 - 4 de mai jos.

**Tabel 1. Tarif activitate de colectare separată și transport separat al deșeurilor reciclabile de hârtie, carton, plastic, metal, sticlă din deșeurile municipale – POPULAȚIE**

Tarif de colectare și transport separat deșeurii <b>reciclabile</b>	U.M.	URBAN - Valoare, exclusiv T.V.A.	RURAL - Valoare, exclusiv T.V.A.
	lei/tona	417.01	417.01
	lei/pers/luna	3.33	1.13
	lei/mc	29.98	31.83

**Tabel 2. Tarif activitate de colectare separată și transport separat al deșeurilor reziduale din deșeurile municipale – POPULAȚIE**

Tarif de colectare și transport separat deșeurii <b>reziduale</b>	U.M.	URBAN - Valoare, exclusiv T.V.A.	RURAL - Valoare, exclusiv T.V.A.
	lei/tona	284.47	284.47
	lei/pers/luna	6.3	2.15
	lei/mc	108.25	109.11

**Tabel 3. Tarif activitate de colectare separată și transport separat al deșeurilor reciclabile de hârtie, carton, plastic, metal, sticlă din deșeurile municipale – SIMILARE/ICI**

Tarif de colectare și transport separat deșeurii <b>reciclabile</b>	U.M.	URBAN - Valoare, exclusiv T.V.A.	RURAL - Valoare, exclusiv T.V.A.
	lei/tona	230.72	230.72
	lei/mc	16.59	17.61

**Tabel 4. Tarif activitate de colectare separată și transport separat al deșeurilor reziduale din deșeurile municipale – SIMILARE/ICI**

	U.M.	URBAN - Valoare, exclusiv T.V.A.	RURAL - Valoare, exclusiv T.V.A.

<b>Tarif de colectare și transport separat deșeuri reziduale</b>	lei/tona	198.84	198.84
	lei/mc	75.67	76.27

**Art. 2.** Tarifele menționate la art. 1 din prezenta hotărâre, cuprinse în Tabelele 1 - 4, vor intra în vigoare după aprobarea acestora în AGA ADID Timiș – Zona 0 și semnarea actului adițional la Contractul încheiat cu operatorul RETIM ECOLOGIC SERVICE S.A., nr. 1746/22.09.2017.

**Art. 3.** Se respinge mecanismul de calcul al profitului pentru oricare dintre ajustările sau, după caz, modificările ulterioare ale tarifelor activităților desfășurate de alți operatori, respectiv modificări legislative cu privire la contribuția pentru economia circulară (CEC), prin aplicarea formulei pentru Zona 0 Ghizela, propusă de Retim Ecologic Service S.A. prin Adresa nr. 3619/05.05.2023 – Anexa nr.3, care constituie Anexa nr. 1 la prezenta.

**Art. 4.** Se aprobă modificarea punctului 2.1 din Anexa 10 – Indicatori cu penalități din Caietul de sarcini, care face parte din contractul de delegare prin concesiune a activității de colectare și transport deșeuri din Zona 0 de colectare – Ghizela nr. 1746/22.09.2017, după cum urmează:

<b>2. Indicatori tehnici</b>			
2.1.	Colectarea separată a deșeurilor de hârtie, metal, plastic și sticlă din deșeurile municipale	<p>Cantitatea de deșeuri de hârtie, metal, plastic și sticlă din deșeurile municipale colectate separat ca procentaj din cantitatea totală generată de deșeuri de hârtie, metal, plastic și sticlă din deșeurile municipale.</p> <p>Cantitatea de deșeuri de hârtie, metal, plastic și sticlă din deșeurile municipale colectate separat reprezintă cantitatea acceptată într-un an calendaristic de către stația/stațiile de sortare.</p> <p>Cantitatea totală generată de deșeuri de hârtie, metal, plastic și sticlă din deșeurile municipale se calculează pe baza determinărilor de compoziție realizate de către operatorul de salubritate.</p> <p>În lipsa determinărilor de compoziție a deșeurilor municipale, cantitatea de deșeuri de hârtie, metal, plastic și sticlă din deșeurile municipale se consideră a fi 33%</p>	<p>70% începând cu anul 2023</p> <p>Până la sfârșitul perioadei de operare, următoarele penalități, se vor calcula anual:</p> <p>9,99% sau mai puțin - 350.000 lei  între 10% și 19,99% - 300.000 lei  între 20% și 29,99% - 250.000 lei  între 30% și 39,99% - 200.000 lei  între 40% și 49,99% - 150.000 lei  între 50% și 59,99% - 100.000 lei  între 60% și 69,99% - 50.000 lei  70% și peste - nicio penalitate</p>

**Art. 5.** Se aprobă valoarea reducerii lunare pentru utilizatorii casnici din Zona 0 de colectare – Ghizela, care se va aplica conform Anexei nr. 2 la prezenta și în funcție de sumele încasate de la organizațiile care implementează obligațiile privind răspunderea extinsă a producătorului (OIREP-uri), până la epuizarea sumelor încasate de la OIREP-uri.

**Art. 6.** Se aprobă tarifele distincte pentru activitățile desfășurate de operatori pentru gestionarea deșeurilor de hârtie, metal, plastic și sticlă colectate separate, după cum urmează:

**1. Calcul tarif distinct pentru activitățile desfășurate de operatori pentru gestionarea deșeurilor de hârtie, metal, plastic - PONDERAT/UNIC (POPULAȚIE + SIMILARE):**

**Tabel 1. Tarif distinct de gestionare a deșeurilor reciclabile de hârtie, carton, metal, plastic din deșeurile municipale (colectare, transport, sortare) – POPULAȚIE**

Prestație	Tarif lei/tonă, exclusiv T.V.A
TARIF de colectare separată și transport separat al deșeurilor reciclabile de hârtie, carton, metal, plastic	416.78
TARIF de sortare deșeurilor reciclabile de hârtie, carton, metal, plastic	125.21
Tarif distinct pentru activitățile desfășurate de operatori pentru gestionarea deșeurilor de hârtie, metal, plastic - <b>POPULAȚIE</b>	541.99

**Tabel 2. Tarif distinct de gestionare a deșeurilor reciclabile de hârtie, carton, metal, plastic din deșeurile municipale (colectare, transport, sortare)– SIMILARE/ICI**

Prestație	Tarif lei/tonă, exclusiv T.V.A
TARIF de colectare separată și transport separat al deșeurilor reciclabile de hârtie, carton, metal, plastic	230.72
TARIF de sortare deșeurilor reciclabile de hârtie, carton, metal, plastic	125.21
Tarif distinct pentru activitățile desfășurate de operatori pentru gestionarea deșeurilor de hârtie, metal, plastic - <b>SIMILARE/ICI</b>	355.93

**Tabel 3. Tarif distinct pentru activitățile desfășurate de operatori pentru gestionarea deșeurilor de hârtie, metal, plastic – PONDERAT/UNIC (POPULAȚIE+SIMILARE)**

Calcul tarif distinct pentru activitățile desfășurate de operatori pentru gestionarea deșeurilor de hârtie, metal, plastic - PONDERAT/UNIC (POPULAȚIE+SIMILARE)			
Tarif distinct pentru activitățile desfășurate de operatori pentru gestionarea deșeurilor de hârtie, metal, plastic - <b>POPULAȚIE</b>		Tarif distinct pentru activitățile desfășurate de operatori pentru gestionarea deșeurilor de hârtie, metal, plastic - <b>SIMILARE/ICI</b>	
1 Tarif (lei/tonă)	2 Cantitate (tone)	3 Tarif (lei/tonă)	4 Cantitate (tone)
541.99	6,077	355.93	2,128
Tarif distinct calculat pentru activitățile desfășurate de operatori pentru gestionarea deșeurilor de hârtie, metal, plastic - <b>PONDERAT/UNIC (POPULAȚIE+SIMILARE)</b>		5= (1x2 + 3x4): (2+4) lei/tonă	
		<b>493.73</b>	

## 2. Calcul tarif distinct pentru activitatea de colectare separată și transport separat al deșeurilor de sticlă - PONDERAT/UNIC (POPULAȚIE + SIMILARE):

**Tabel 4. Tarif distinct pentru activitatea de colectare separată și transport separat al deșeurilor de sticlă - PONDERAT/UNIC (POPULAȚIE+SIMILARE)**

Calcul tarif distinct pentru activitatea de colectare separată și transport separat al deșeurilor de sticlă - PONDERAT/UNIC (POPULAȚIE+SIMILARE)			
Tariful distinct pentru activitatea de colectare separată și transport separat al deșeurilor de sticlă - POPULAȚIE		Tariful distinct pentru activitatea de colectare separată și transport separat al deșeurilor de sticlă - SIMILARE/ICI	
1	2	3	4
Tarif (lei/tonă)	Cantitate (tone)	Tarif (lei/tonă)	Cantitate (tone)
416.78	926	230.72	196
Tariful distinct calculat pentru activitatea de colectare separată și transport separat al deșeurilor de sticlă- PONDERAT/UNIC (POPULAȚIE+SIMILARE)		5= (1x2 + 3x4): (2+4) lei/tonă	
		<b>384.34</b>	

**Art. 7.** Se aprobă ca *tariful pentru separarea incorectă a deșeurilor municipale* să se aplice la un nivel de două ori mai mare decât nivelul rezultat din tarifele cumulate pentru gestionarea deșeurilor municipale, pe medii de rezidență, aflate în vigoare la data aplicării lor, care se va aplica de către operatorul de salubritate la utilizatorii care nu efectuează separarea corectă a deșeurilor municipale.

**Art. 8.** Tarifele menționate la art. 6 și art. 7 din prezenta hotărâre vor intra în vigoare după aprobarea acestora în AGA ADID Timiș – Zona 0 și semnarea actului adițional la Contractul încheiat cu operatorul RETIM ECOLOGIC SERVICE S.A., nr. 1746/22.09.2017.

**Art. 9.** Se aprobă completarea art. 10 din Contractul de delegare prin concesiune a activității de colectare și transport a deșeurilor din Zona 0 – nr. 1746/22.09.2017 prin adăugarea unui nou alineat după alineatul 1, respectiv alineatul 1<sup>1</sup>, care va avea următorul cuprins:

”Art. 10 – Tariful

(1) .....

(1<sup>1</sup>) În cazul colectării „din ușă în ușă” de la gospodării individuale sau al colectării de la punctele de colectare comune (ex.: blocuri de locuințe), precum și al colectării de la Utilizatorii Non-Casnici, în situația constatării nerespectării regulilor privind colectarea separată a deșeurilor de către utilizatori, facturarea acestor servicii se va realiza cu aplicarea unui tarif pentru separarea incorectă, astfel:

i. Pentru utilizatorii casnici – Operatorul va factura un Tarif pentru separarea incorectă la un nivel de 2 ori mai mare decât nivelul rezultat din tarifele cumulate pentru gestionarea deșeurilor;

ii. Pentru utilizatorii non-casnici – Operatorul va factura un Tarif pentru separarea incorectă la un nivel de 2 ori mai mare decât nivelul rezultat din tarifele cumulate pentru gestionarea deșeurilor.”

**Art. 10.** Se aprobă modalitatea de verificare a recipientelor de colectare a deșeurilor din Zona 0 – Ghizela, care constituie Anexa nr. 3 la prezenta, cu precizarea că, ulterior, în cazul în care este necesar, să se efectueze modificările și completările de rigoare.

**Art. 11.** Se aprobă încheierea unui act adițional la Contractul de delegare prin concesiune a activității de colectare și transport a deșeurilor din Zona 0 – nr. 1746/22.09.2017, care să cuprindă tarifele aprobate din prezenta hotărâre, precum și celelalte modificări contractuale prevăzute în prezenta hotărâre.

**Art. 12.** Se acordă mandat președintelui Asociației de Dezvoltare Intercomunitară Deșeuri Timiș să semneze actul adițional la contractul de delegare prin concesiune a activității de colectare și transport a deșeurilor din Zona 0 nr. 1746/22.09.2017 încheiat cu RETIM ECOLOGIC SERVICE S.A., în vederea ducerii la îndeplinire a prevederilor din prezenta hotărâre.

**Art. 13.** Primarul comunei Bogda, D-l Iovănuț Iasmin Ciprian va reprezenta interesele U.A.T. Bogda în AGA ADID Timiș - Zona 0 - Ghizela votând în conformitate cu prezenta hotărâre.

**Art. 3** Prezenta Hotărâre se comunică:

Instituției Prefectului – Județul Timiș

Domnului Primar al comunei Bogda și Serviciului de specialitate al primarului

Un exemplar ramane în arhiva Consiliului Local Bogda

ADID Timiș

Cetățenilor prin afisare și publicare pe site-ul <http://www.primariabogda.ro/>.

ROMÂNIA  
JUDEȚUL TIMIȘ  
COMUNA BOGDA  
INIȚIATOR  
PRIMAR  
Iovănuț Iasmin Ciprian



avizează,

SECRETAR GENERAL al comunei Bogda  
Cons. Jr. MATEI ROXANA – MARIANA





## ASOCIAȚIA DE DEZVOLTARE INTERCOMUNITARĂ DEȘEURI TIMIȘ

Piața Romanilor, Nr. 4, Ap. 2, Timișoara, România  
Nr. 101/07/10/2009 Registrul Special Asociații și Fundații  
CIF 26171624  
E-mail: adidtimis@yahoo.com;  
Telefon: 0356.410.496; Fax: 0356.805.164

ADID TIMIȘ  
INTRARE / IEȘIRE  
Nr. 5397  
Data 27.06.2023

În atenția

MEMBRILOR ASOCIAȚII ADID TIMIȘ IMPLICAȚI ÎN ZONA 0 GHIZELA

Stimate Doamnă Primar,

Referitor la: Contractul de delegare a gestiunii prin concesiune a serviciilor de colectare-transport al deșeurilor municipale din Zona 0 - Ghizela Nr. 1746/22.09.2017

Atașat, vă transmitem în format editabil, un model pentru adoptarea hotărârii de aprobare a tarifele ajustate pentru colectare separată și transport separat al deșeurilor reciclabile din deșeurile municipale și colectarea separată și transportul separat al deșeurilor reziduale din deșeurile municipale pe categorii de utilizatori, precum și tarifele ajustate pentru colectare separată și transport separat al deșeurilor reciclabile din deșeurile municipale - similare/ICI și colectarea separată și transportul separat al deșeurilor reziduale din deșeurile municipale - similare/ICI pentru utilizatorii serviciului (persoane fizice, persoane juridice private și persoane juridice publice-instituții, autorități publice) din Zona 0-Ghizela, județul Timiș, prin luarea în considerare numai a cheltuielilor aferente activității respective, fără includerea cheltuielilor cu contribuția pentru economia circulară și a cheltuielilor cu alte activități desfășurate de operatori pe fluxul deșeurilor municipale, precum și pentru adoptarea celorlalte prevederi din proiectul de H.C.L. anexat prezentei.

Majorarea tarifelor are la bază ajustarea tarifelor prin :

- recalcularea tarifului activității de colectare separată și transport separat al deșeurilor reciclabile și reziduale din deșeurile municipale în conformitate cu prevederile Art. V. alin. 1 din O.U.G. nr. 133/2022, cu respectarea normelor metodologice de stabilire, ajustare sau modificare a tarifelor pentru activitățile de salubritate, precum și de calculare a tarifelor/taxelor distincte pentru gestionarea deșeurilor și a taxelor de salubritate emise de A.N.R.S.C., aprobate prin Ordinul nr. 640/2022 actualizat,

- ajustarea cheltuielilor de exploatare prin aplicarea coeficientului de indexare cu evoluția indicelui prețului de consum total (IPC total) comunicat de INSSE până la luna martie 2023 (inclusiv) după cum urmează:

1. ajustarea cheltuielilor cu carburanți, aditivi și lubrifianți cu IPC total pentru perioada de la luna iunie 2022 (ultima modificare) la luna martie 2023, în procent de 9,11%;

2. ajustarea cheltuielilor de natură salarială cu IPC total pentru perioada de la luna ianuarie 2022 (ultima modificare) la luna martie 2023, în procent de 19,10%;

3. ajustarea cheltuielilor cu redevența cu IPC total pentru perioada de la luna februarie 2022 (ultima ajustare) la luna martie 2023, în procent de 17,36%;

4. ajustarea celorlalte cheltuieli din structura tarifului cu IPC total pentru perioada de la luna mai 2022 (ultima ajustare solicitată) la luna martie 2023, în procent de 19,94%;

- Actualizarea taxei A.N.R.S.C. ca urmare a ajustării factorilor de influență;

- Menținerea echilibrului economico-financiar și calculul profitului anual.



Sediul: **TIMIȘOARA, Str. Gheorghe Lazăr nr.24 , etaj 4,  
SAD 31-33 clădirea "FRUCTUS PLAZA"**

**Tel.: 0256-499-490; Fax: 0256-499-499**

**e-mai: [contractare@retim.ro](mailto:contractare@retim.ro), web: [www.retim.ro](http://www.retim.ro)**

*4339/15.06.2023*

**Către: ADID Timis**

**E-mail: [adidtimis@yahoo.com](mailto:adidtimis@yahoo.com)**

**În atenția: D-lui Romeo Petru URSU – Director Executiv**

**Referitor: Completare adresa 4246/ 12.06.2023**

Stimate domnule URSU,

Urmare a discutiei telefonice avute in 15 iunie 2023, va trimitem urmatoarele documente cu modificarile solicitate evidentiatae mai jos:

**Zona 0:**

- Anexa 1.1.1 Fisa de fundamentare pentru ajustarea tarifului de colectare separata si transport separat a deseurilor menajere reciclabile
  1. Cheltuielile financiare prezentate pe randul 2 au fost modificate conform memoriului tehnico-economic justificativ la valoarea de 5.420,80 lei (in loc de 7.003,85 lei)  
In consecinta, tariful propus in lei/ tona s-a modificat la 416,78 lei/ tona (in loc de 417,01 lei/ tona)  
Tariful propus in lei/ persoana/ luna nu a suferit modificari.
  2. Denumirea de la randul 14 a devenit „Indice de generare rural” in loc de “Indice de generare urban”
  
- Anexa 1.1.2 Fisa de fundamentare pentru ajustarea tarifului de colectare separata si transport separat a deseurilor menajere reziduale
  1. Cheltuielile financiare prezentate pe randul 2 au fost modificate conform memoriului tehnico-economic justificativ la valoarea de 21.973,33 lei (in loc de 19.436,45 lei)  
In consecinta, tariful propus in lei/ tona s-a modificat la 284,60 lei/ tona (in loc de 284,47 lei/ tona)  
Tariful propus in lei/ persoana/ luna nu a suferit modificari.
  2. Denumirea de la randul 14 a devenit „Indice de generare rural” in loc de “Indice de generare urban”

Zona 0

ANEXA 1.1: FISA DE FUNDAMENTARE PENTRU AJUSTAREA TARIFULUI DE COLECTARE SEPARATA SI TRANSPORT SEPARAT A DESEURILOR MENAJERE

Specificație	UM	Rand	TOTAL		REZIDUAL		REZIDUAL		RECIKLABIL		
			Fundamentarea anterioară aprobată	IPC total	Propus	IPC total	Propus	Fundamentarea anterioară aprobată	IPC total	Propus	
Total cheltuieli de exploatare	lei/an	rd 1	6.827.665,76	117,89%	8.048.439,33	117,89%	4.447.176,59	117,87%	5.241.979,10	117,92%	2.806.460,23
Cheltuieli financiare	lei/an	rd 2	27.394,13	n/a	27.394,13	n/a	21.973,33	n/a	21.973,33	n/a	5.420,80
Cheltuieli totale	lei/an	rd 3 = rd 1 + rd 2	6.854.459,89	117,82%	8.075.833,45	117,82%	4.469.149,92	117,78%	5.263.952,43	117,88%	2.811.881,02
Profit aferent activității de colectare (CT x 3%)	lei/an	rd 4	205.633,80		242.275,00		134.074,50		157.918,57		84.356,43
Profit reechilibrare contract - cheltuieli tratate x 3%	lei/an	rd 5			99.685,93				81.994,28		17.691,66
Profit reechilibrare contract - cheltuieli CEC x 3%	lei/an	rd 6			32.927,38				27.790,55		5.136,83
Profit total	lei/an	rd 7 = rd 4 + rd 5 + rd 6	205.633,80		374.888,32		134.074,50		267.703,40		107.184,91
Valoare totală a prestației	lei/an	rd 8 = rd 3 + rd 7	7.060.093,69		8.450.721,77		4.603.224,42		5.531.655,83		2.919.065,93
Deducere contribuție netă OIREP	lei/an	rd 9					4.603.224,42		5.531.655,83		2.919.065,93
Valoarea totală a prestației după deducerea contribuției OIREP	lei/an	rd 10 = rd 8 + rd 9	7.060.093,69		8.450.721,77		4.603.224,42		5.531.655,83		2.919.065,93
Cantitatea programată deșeurilor menajere	tone/an	rd 11	26.440,29		26.440,29		19.436,45		19.436,45		7.003,85
Tarif	lei/tonă	rd 12 = rd 10 / rd 11	267,02		319,62		236,83		284,60		416,78
Indice de generare urban	kg/pers./zi	rd 13	0,99		0,99		0,73		0,73		0,26
Indice de generare rural	kg/pers./zi	rd 14	0,34		0,34		0,25		0,25		0,09
Deducere contribuție netă OIREP utilizatori casnici din mediul urban	lei/pers./ luna	rd 15 = (rd 9 / rd 11 / 1000) x (rd 13 x 365 zile/ an) / 12 luni	-		-		-		-		-
Deducere contribuție netă OIREP utilizatori casnici din mediul rural	lei/pers./ luna	rd 16 = (rd 9 / rd 11 / 1000) x (rd 14 x 365 zile/ an) / 12 luni	-		-		-		-		-
Tarif colectare utilizatori casnici din mediul urban	lei/pers./ luna	rd 17 = (rd 12 / 1000) x (rd 13 x 365 zile/ an) / 12 luni - rd 15	8,04		9,62		5,24		6,50		3,32
Tarif colectare utilizatori casnici din mediul rural	lei/pers./ luna	rd 18 = (rd 12 / 1000) x (rd 14 x 365 zile/ an) / 12 luni - rd 15	2,75		3,28		1,79		2,15		1,13
Densitate urban	tone/mc	rd 19					0,381		0,381		0,072
Tarif utilizatori casnici urban	lei/mc	rd 20 = rd 12 x rd 19					90,12		108,30		29,96
Densitate rural	tone/mc	rd 21					0,384		0,384		0,076
Tarif utilizatori casnici rural	lei/mc	rd 22 = rd 12 x rd 21					90,84		109,16		31,82

Nota 1: vezi ANEXA 1.2: MEMORIUL TEHNICO-ECONOMIC JUSTIFICATIV PENTRU ACTIVITATEA DE COLECTARE SEPARATĂ ȘI TRANSPORT SEPARAT A DEȘEURILOR PENTRU UTILIZATORII CASNICI

Nota 2:

Costuri tratate și taxa CEC pt deseuri menajere	Cost (lei/an)	Cota profit (%)	Profit (lei/an)
Cheltuieli cu depunerea în rampă	3.322.864	3%	99.685,93
Taxa CEC	1.097.579	3%	32.927,38
<b>Total</b>	<b>4.420.444</b>	<b>3%</b>	<b>132.613,31</b>

Cost (lei/an)	Cota profit (%)	Profit (lei/an)
2.733.143	3%	81.994,28
926.352	3%	27.790,55
<b>3.659.494</b>	<b>3%</b>	<b>109.784,83</b>

Cost (lei/an)	Cota profit (%)	Profit (lei/an)
589.722	3%	17.691,66
171.228	3%	5.136,83
<b>760.949</b>	<b>3%</b>	<b>22.828,48</b>

Nota 3:  
in conformitate cu prevederile art. 6 alin. 1 lit. 1 din Legea 101/2006, prin care se stabilește deducerea valorii facturii pe baza sumelor încasate de la OIREP doar în ceea ce privește utilizatorii casnici, în fundamentarea propusă e inclus cuantumul total al contribuției OIREP-urilor existent în cadrul fișelor de fundamentare actuale (inclusiv cea cuprinsă în fișa de fundamentare pentru utilizatori non-casnici în fundamentarea anterioară)





Zona 0

## ANEXA 1.1.2: FISA DE FUNDAMENTARE PENTRU AJUSTAREA TARIFULUI DE COLECTARE SEPARATA

Specificație	UM	Rand	REZIDUAL		Propus
			Fundamentarea anterioară aprobată	IPC total	
Total cheltuieli de exploatare	lei/an	rd 1	4.447.176,59	117,87%	5.241.979,10
Cheltuieli financiare	lei/an	rd 2	21.973,33	117,79%	21.973,33
Cheltuieli totale	lei/an	rd 3 = rd 1 + rd 2	4.469.149,92	117,78%	5.263.952,43
Profit aferent activitatii de colectare (CT x 3%)	lei/an	rd 4	134.074,50		157.938,57
Profit reechilibrare contract - cheltuieli tratate x 3%	lei/an	rd 5			81.994,28
Profit reechilibrare contract - cheltuieli CEC x 3%	lei/an	rd 6			27.790,55
Profit total	lei/an	rd 7 = rd 4 + rd 5 + rd 6	134.074,50		267.703,40
Valoare totală a prestației	lei/an	rd 8 = rd 3 + rd 7	4.603.224,42		5.531.655,83
Deducere contribuție netă OIREP	lei/an	rd 9			
Valoarea totală a prestației după deducerea contribuției OIREP	lei/an	rd 10 = rd 8 + rd 9	4.603.224,42		5.531.655,83
Capacitatea programată deșeurii menajere	tone/an	rd 11	19.436,45		19.436,45
Tarif	lei/tonă	rd 12 = rd 10 / rd 11	236,83		284,60
Indice de generare urban	kg/pers/zi	rd 13	0,73		0,73
Indice de generare rural	kg/pers/zi	rd 14	0,25		0,25
Deducere contribuție netă OIREP utilizatori casnici din mediul urban	lei/pers/luna	rd 15 = (rd 9 / rd 11 / 1000) x (rd 13 x 365 zile/ an) / 12 luni			
Deducere contribuție netă OIREP utilizatori casnici din mediul rural	lei/pers/luna	rd 16 = (rd 9 / rd 11 / 1000) x (rd 14 x 365 zile/ an) / 12 luni			
Tarif colectare utilizatori casnici din mediul urban	lei/pers/luna	rd 17 = (rd 12 / 1000) x (rd 13 x 365 zile/ an) / 12 luni - rd 15	5,24		6,30
Tarif colectare utilizatori casnici din mediul rural	lei/pers/luna	rd 18 = (rd 12 / 1000) x (rd 14 x 365 zile/ an) / 12 luni - rd 15	1,79		2,15
Densitate urban	tone/mc	rd 19	0,381		0,381
Tarif utilizatori casnici urban	lei/mc	rd 20 = rd 12 x rd 19	90,12		108,30
Densitate rural	tone/mc	rd 21	0,384		0,384
Tarif utilizatori casnici rural	lei/mc	rd 22 = rd 12 x rd 21	90,84		109,16

Nota 1: vezi ANEXA 1.2: MEMORIUL TEHNICO-ECONOMIC JUSTIFICATIV PENTRU ACTIVITATEA DE COLECTARE SEPARATĂ ȘI TRANSPORT SEPARAT A DEȘEURILOR PENTRU UTILIZATORII CASNICI

Nota 2:

Costuri tratare și taxa CEC pt deșeurii menajere	Cost (lei/an)	Cota profit (%)	Profit (lei/an)
Cheltuieli cu depunerea în rampă	2.733.143	3%	81.994,28
Taxa CEC	926.352	3%	27.790,55
Total	3.659.494	3%	109.784,83

Nota 3:

În conformitate cu prevederile art. 6 alin. 1 lit. 1 din Legea 101/2006, prin care se stabilește deducerea valorii facturii pe baza sumelor încasate de la OIREP doar în ceea ce privește utilizatorii casnici, în fundamentarea propusă și inclus cuantumul total al contribuției OIREP-urilor existent în cadrul fișelor de fundamentare actuale (inclusiv cea cuprinsă în fișa de fundamentare pentru utilizatori non-casnici în fundamentarea anterioară)



## Zona 1

## ANEXA 1.1: FISA DE FUNDAMENTARE PENTRU AJUSTAREA TARIFULUI DE COLECTARE SEPARATA SI TRANSPORT SEPARAT A DESEURILOR MENAJERE

Specificație	TOTAL				REZIDUAL				REZIDUAL				RECICLABIL			
	UMI	Rand	Fundamentarea anterioară aprobată	IPC total	Propus	Fundamentarea anterioară aprobată	IPC total	Propus	Fundamentarea anterioară aprobată	IPC total	Propus	Fundamentarea anterioară aprobată	IPC total	Propus		
Total cheltuieli de exploatare	lei/an	rd 1	21.998.662,69	117,34%	25.813.016,29	14.012.828,13	117,32%	16.439.181,01	7.985.834,56	117,38%	9.373.835,28	14.012.828,13	117,32%	16.439.181,01		
Cheltuieli financiare	lei/an	rd 2	81.148,40	n/a	81.148,40	59.798,25	n/a	59.798,25	21.350,15	n/a	21.350,15	59.798,25	n/a	59.798,25		
Cheltuieli totale	lei/an	rd 3 = rd 1 + rd 2	22.079.811,08	117,28%	25.894.164,69	14.072.626,38	117,28%	16.498.979,26	8.007.184,71	117,28%	9.395.185,43	14.072.626,38	117,28%	16.498.979,26		
Profit (CT x 5%)	lei/an	rd 4	1.103.990,55		1.294.708,23	703.631,32		824.948,96	400.359,24		469.759,27	703.631,32		824.948,96		
Profit reechilibrare contract - cheltuieli tratare x 5%	lei/an	rd 5			1.259.631,78			1.090.404,22			169.227,56			1.090.404,22		
Profit reechilibrare contract - cheltuieli CEC x 5%	lei/an	rd 6			222.171,34			201.020,54			21.150,80			201.020,54		
Profit total	lei/an	rd 7 = rd 4 + rd 5 + rd 6	1.103.990,55		2.776.511,35	703.631,32		2.116.373,72	400.359,24		660.137,63	703.631,32		2.116.373,72		
Valoarea totală a prestației	lei/an	rd 8 = rd 3 + rd 7	23.183.801,64		28.670.676,04	14.776.257,69		18.615.352,98	3.407.543,94		10.055.323,06	14.776.257,69		18.615.352,98		
Deducere contribuție netă OIREP	lei/an	rd 9			28.670.676,04			18.615.352,98			10.055.323,06			18.615.352,98		
Valoarea totală a prestației după deducerea contribuției OIREP	lei/an	rd 10 = rd 8 + rd 9	23.183.801,64		28.670.676,04			18.615.352,98			10.055.323,06			18.615.352,98		
Cantitatea programată deșeurii menajere	tone/an	rd 11	122.239,06		122.239,06	89.634,63		89.634,63	32.604,42		32.604,42	89.634,63		89.634,63		
Tarif	lei/tonă	rd 12 = rd 10 / rd 11	189,66		234,55	164,85		207,68	257,87		308,40	164,85		207,68		
Indice de generare urban	kg/ pers/ zi	rd 13	0,99		0,99	0,73		0,73	0,26		0,26	0,73		0,73		
Indice de generare rural	kg/ pers/ zi	rd 14	0,34		0,34	0,25		0,25	0,09		0,09	0,25		0,25		
Deducere contribuție netă OIREP utilizatori casnici din mediul urban	lei/ pers/ luna	rd 15 = (rd 9 / rd 11 / 1000) x (rd 13 x 365 zile/ an) / 12 luni														
Deducere contribuție netă OIREP utilizatori casnici din mediul rural	lei/ pers/ luna	rd 16 = (rd 9 / rd 11 / 1000) x (rd 14 x 365 zile/ an) / 12 luni														
Tarif colectare utilizatori casnici din mediul urban	lei/ pers/ luna	rd 17 = (rd 12 / 1000) x (rd 13 x 365 zile/ an) / 12 luni			7,06			4,60	2,06		2,46			4,60		
Tarif colectare utilizatori casnici din mediul rural	lei/ pers/ luna	rd 18 = (rd 12 / 1000) x (rd 14 x 365 zile/ an) / 12 luni - rd 15			2,41			1,56	0,71		0,85			1,56		
Densitate urban	tone/mc	rd 19						0,381	0,072		0,072			0,381		
Tarif utilizatori casnici urban	lei/mc	rd 20 = rd 17 x rd 19						79,03	18,54		22,17			79,03		
Densitate rural	tone/mc	rd 21						0,384	0,076		0,076			0,384		
Tarif utilizatori casnici rural	lei/mc	rd 22 = rd 17 x rd 21						79,66	19,68		23,54			79,66		

Nota 1: vezi Anexa "UTILIZATORI CASNICI - DETERMINARE IPC PT AJUSTARE TARIFE"

Nota 2:

Costuri tratare si taxa CEC pt deseuri menajere	Cost (lei/an)	Cota profit (%)	Profit (lei/an)
Cheltuieli cu depunerea în rampă	25.192.636	5%	1.259.632
Taxa CEC	4.443.427	5%	222.171
<b>Total</b>	<b>29.636.062</b>	<b>5%</b>	<b>1.481.803</b>

Nota 3:

În conformitate cu prevederile art. 6 alin. 1 lit. l) din Legea 101/2006, prin care se stabilește deducerea valorii facturii pe baza sumelor încasate de la OIREP doar în ceea ce privește utilizatorii casnici, în fundamentarea propusă e inclus cuantumul total al contribuției OIREP-urilor existent în cadrul fișelor de fundamentare actuale (inclusiv cea cuprinsă în fișa de fundamentare pentru utilizatori non-casnici în fundamentarea anterioară)

Cost (lei/an)	Cota profit (%)	Profit (lei/an)	Cost (lei/an)	Cota profit (%)	Profit (lei/an)
21.808.084	5%	1.090.404	3.384.551	5%	169.228
4.020.411	5%	201.021	4.23.016	5%	21.151
<b>25.828.495</b>	<b>5%</b>	<b>1.291.425</b>	<b>3.807.567</b>	<b>5%</b>	<b>190.378</b>

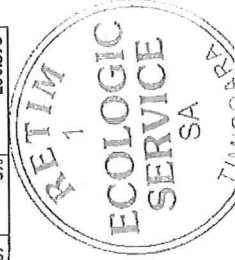

Zona 1

ANEXA 1.1.2: FISA DE FUNDAMENTARE PENTRU AJUSTAREA TARIFULUI DE COLECTARE SEPARATA  
SI TRANSPORT SEPARAT A DESEURILOR MENAJERE REZIDUALE

Specificație	UM	REZIDUAL				Propus
		Rand	Fundamentarea anterioară aprobată	IPC total	REZIDUAL	
Total cheltuieli de exploatare	lei/an	rd 1	14.012.828,13	117,32%	16.439.181,01	Nota 1
Cheltuieli financiare	lei/an	rd 2	59.798,25	n/a	59.798,25	
Cheltuieli totale	lei/an	rd 3 = rd 1 + rd 2	14.072.626,38	117,28%	16.498.979,26	
Profit (CT x 5%)	lei/an	rd 4	703.631,32		824.948,96	
Profit reechilibrare contract - cheltuieli tratate x 5%	lei/an	rd 5			1.090.404,22	Nota 2
Profit reechilibrare contract - cheltuieli CEC x 5%	lei/an	rd 6			201.020,54	Nota 2
Profit total	lei/an	rd 7 = rd 4 + rd 5 + rd 6	703.631,32		2.116.373,72	
Valoare totală a prestației	lei/an	rd 8 = rd 3 + rd 7	14.776.257,69		18.615.352,98	Nota 3
Deducere contribuție netă OIREP	lei/an	rd 9				
Valoarea totală a prestației după deducerea contribuției OIREP	lei/an	rd 10 = rd 8 + rd 9	14.776.257,69		18.615.352,98	
Cantitatea programată deseuri menajere	tone/an	rd 11	89.634,63		89.634,63	
Tarif	lei/tonă	rd 12 = rd 10 / rd 11	164,85		207,68	
Indice de generare urban	kg/pers/zi	rd 13	0,73		0,73	
Indice de generare rural	kg/pers/zi	rd 14	0,25		0,25	
Deducere contribuție netă OIREP utilizatori casnici din mediul urban	lei/pers/luna	rd 15 = (rd 9 / rd 11 / 1000) x (rd 13 x 365 zile/an) / 12 luni				
Deducere contribuție netă OIREP utilizatori casnici din mediul rural	lei/pers/luna	rd 16 = (rd 9 / rd 11 / 1000) x (rd 14 x 365 zile/an) / 12 luni				
Tarif colectare utilizatori casnici din mediul urban	lei/pers/luna	rd 17 = (rd 12 / 1000) x (rd 13 x 365 zile/an) / 12 luni - rd 15	3,65		4,60	
Tarif colectare utilizatori casnici din mediul rural	lei/pers/luna	rd 18 = (rd 12 / 1000) x (rd 14 x 365 zile/an) / 12 luni - rd 16	1,24		1,56	
Densitate urban	tone/mc	rd 19	0,381		0,381	
Tarif utilizatori casnici urban	lei/mc	rd 20 = rd 12 x rd 19	62,73		79,03	
Densitate rural	tone/mc	rd 21	0,384		0,384	
Tarif utilizatori casnici rural	lei/mc	rd 22 = rd 12 x rd 21	63,23		79,66	

Nota 1: vezi ANEXA 1.2: MEMORIUL TEHNICO-ECONOMIC JUSTIFICATIV PENTRU ACTIVITATEA DE COLECTARE SEPARATĂ ȘI TRANSPORT SEPARAT A DESEURILOR PENTRU UTILIZATORII CASNICI

Nota 2:

Costuri tratare și taxa CEC pt deseuri menajere	Cost (lei/an)	Cota profit (%)	Cost (lei/an)	Cota profit (%)	Profit (lei/an)
Cheltuieli cu depunerea în rampă	25.192.636	5%	21.808.084	5%	1.090.404
Taxa CEC	4.443.427	5%	4.020.411	5%	201.021
<b>Total</b>	<b>29.636.062</b>	<b>5%</b>	<b>25.828.495</b>	<b>5%</b>	<b>1.291.425</b>

Nota 3:

în conformitate cu prevederile art. 6 alin. 1 lit. 1 din Legea 101/2006, prin care se stabilește deducerea valorii facturii pe baza sumelor încasate de la OIREP doar în ceea ce privește utilizatorii casnici, în fundamentarea propusă e inclus cuantumul total al contribuției OIREP-urilor existente în cadrul fișelor de fundamentare actuale (inclusiv cea cuprinsă în fisa de fundamentare pentru utilizatori non-casnici în fundamentarea anterioară)



### Anexa 3

“Având în vedere :

- Prevederile art. V alin. 1 din OUG 133/2022, referitoare la obligația asociațiilor de dezvoltare intercomunitară să recalculeze și să aprobe noile tarife aferente fiecărei activități de salubritate în parte, prin luarea în considerare numai a cheltuielilor aferente activității respective, fără includerea cheltuielilor cu contribuția pentru economia circulară și a cheltuielilor cu alte activități desfășurate de operatori pe fluxul deșeurilor municipale;
- Prevederile art. VII alin. 1 din OUG 133/2022, potrivit cu care contractele de delegare a gestiunii aflate în derulare se pot finaliza în conformitate cu clauzele contractuale și cu normele aplicabile până la data intrării în vigoare a OUG 133/2022;
- Prevederile art. 43 alin. 3 din Legea 51/2006, referitoare la includerea unei cote de profit a operatorului în fundamentarea tarifelor activităților de salubritate;
- Prevederile art. 29 alin. 11 lit. s) din Legea 51/2006 și ale art. 20 alin 2 lit. b) din Legea 101/2006, referitoare la principiul menținerii echilibrului contractual în cazul unor schimbări semnificative;
- Prevederile art. 20 alin. 1 lit. d) din Legea 101/2006, referitoare la dreptul operatorului la modificarea tarifului în situațiile de schimbare semnificativă a echilibrului contractual;
- Prevederile art. 33 alin. 3 din Contractul de delegare prin concesiune nr. 1746/22.09.2017, potrivit cu care evenimentele neprevăzute, inclusiv Modificările Legislative, care afectează echilibrul economico-financiar al Contractului vor fi remediate în primul rând prin modificări sau ajustări ale tarifelor;

Art. 1 Se modifică art. 10 din Contractul de delegare prin concesiune nr. 1746/22.09.2017 prin introducerea, după alin. 10, a unui nou alineat 9<sup>a</sup> având următorul conținut:

”În vederea menținerii echilibrului contractual, în cazul oricărei ajustări sau modificări ale tarifelor efectuate în conformitate cu prevederile legislative aplicabile la acel moment, va fi menținută formula de calcul a profitului contractual, aplicabilă fiecărui tarif ofertat în parte, așa cum a fost în fond formulată aceasta în cadrul licitației de atribuire a contractului de concesiune.

Pentru calculul valorii tarifului, pentru fiecare tarif în parte, va fi utilizată următoarea formulă:

**Profit (lei) = Cheltuieli totale (lei) x Cota Profit (%) + Cheltuieli Tratare (lei) x Cota Profit (%) + Cheltuieli CEC (lei) x Cota Profit (%)**

unde,

**Cheltuieli totale** = cheltuielile de colectare și transport înscrise de operatorul de colectare în fișa de fundamentare în conformitate cu prevederile Ordinului 640/2022

**Cota Profit (%)** = Cota de profit (%), pentru fiecare tarif în parte, inclusă în oferta operatorului RETIM care a stat la baza încheierii contractului de concesiune.

Cota de profit (%) este de 3% atât pentru utilizatorii casnici, cât și pentru utilizatorii non-casnici.

**Cheltuieli tratare** = Cantități destinate tratării în instalația 1 x Tarif instalația 1 + ..... + Cantități destinate tratării în instalația n x Tarif instalația n, atât pentru deșeurile menajere, cât și pentru cele similare, respectiv:

- **Cheltuieli pentru tratarea deșeurilor menajere = 3.322.864 lei/ an**, reprezentând suma celor de mai jos:
  - 6.077,39 tone/ an deșeuri reciclabile x 97,04 lei/ tonă tarif sortare Ghizela
  - 19.436,45 tone/ an deșeuri reziduale x 140,6 lei/ tonă tarif TMB Ghizela



Operator	Activitate	Tip deșeu	Cost unitar actual (lei/ tona)	Cost unitar nou (lei/ tona)	Cost unitar nou (lei/ tona)
Ghizela	Sortare	Reciclabili	97,04	97,04	97,04
Ghizela	TMB	Residual	140,5	140,5	140,5
Taxa depozitare			80,00	80,00	80,00

Operator	Activitate	Tip deșeu	Cost unitar actual (lei/ tona)	Cost unitar nou (lei/ tona)	Capacitate anuala (tone)	Cost anual actual (lei)	Cost anual nou (lei)	Modificare costuri anuale (lei)	Costa profit (%)	Valoare profit anual actual (lei)	Valoare profit anual nou (lei)	Variatie profit anual (lei)
			col 1	col 2	col 3	col 4 = col 1 x col 3	col 5 = col 2 x col 3	col 6 = col 5 - col 4	col 7	col 8 = col 4 x col 7	col 9 = col 5 x col 7	col 10 = col 9 - col 8
"Cheltuieli cu depunerea în rampă" deșeurii menajere												
Ghizela	TMB	Residual	140,5	140,5	19.436,45	2.733.143	2.733.143	0	3%	81.994	81.994	0
Ghizela	Sortare	Reciclabili	97,04	97,04	6.077,39	589.722	589.722	0	3%	17.692	17.692	0
Subtotal "Cheltuieli cu depunerea în rampă" deșeurii menajere												
						3.322.864	3.322.864	0	3%	99.686	99.686	0
"Taxa depozitare" deșeurii menajere												
Taxa depozitare	Depozitare din TMB	Residual	80,00	80,00	11.579,40	926.352	926.352	0	3%	27.791	27.791	0
Taxa depozitare	Depozitare din refuz sortare	Reciclabili	80,00	80,00	2.140,34	171.228	171.228	0	3%	5.137	5.137	0
Subtotal "Taxa depozitare" deșeurii menajere												
						1.097.579	1.097.579	0	3%	32.927	32.927	0
TOTAL CHELTUIELI DEPURARE ÎN RAMPA SI TAXA DEPOZITARE PT DEȘEURII MENAJERE												
						4.420.444	4.420.444	0	3%	132.613	132.613	0
"Cheltuieli cu depunerea în rampă" deșeurii similare												
Ghizela	TMB	Residual	140,5	140,5	5.002,10	703.382	703.382	0	3%	21.101	21.101	0
Ghizela	Sortare	Reciclabili	97,04	97,04	2.129,28	206.528	206.528	0	3%	6.196	6.196	0
Subtotal "Cheltuieli cu depunerea în rampă" deșeurii similare												
						909.911	909.911	0	3%	27.297	27.297	0
"Taxa depozitare" deșeurii similare												
Taxa depozitare	Depozitare din TMB	Residual	80,00	80,00	2.980,03	238.403	238.403	0	3%	7.152	7.152	0
Taxa depozitare	Depozitare din refuz sortare	Reciclabili	80,00	80,00	749,54	59.963	59.963	0	3%	1.799	1.799	0
Subtotal "Taxa depozitare" deșeurii similare												
						298.366	298.366	0	3%	8.951	8.951	0
TOTAL CHELTUIELI DEPURARE ÎN RAMPA SI TAXA DEPOZITARE PT DEȘEURII SIMILARE												
						1.208.277	1.208.277	0	3%	36.248	36.248	0
"Cheltuieli cu depunerea în rampă" deșeurii menajere și similare												
Taxa depozitare	deșeurii menajere și similare					1.395.945	1.395.945	0	0	41.878	41.878	0
TOTAL CHELTUIELI DEPURARE ÎN RAMPA SI TAXA DEPOZITARE PT DEȘEURII MENAJERE SI SIMILARE												
						5.628.720	5.628.720	0	0	168.862	168.862	0



## ANEXA NR. 2 LA H.C.L. NR...../.....

Nr. crt	UAT	2021	2022	TOTAL RECCICLABIL COLECTAT - tone (2021, 2022)	%	SUMA DE REPARTIZAT (2021, 2022)	POPULATIE CONTRACTATA (31.12.2022)	REDUCERE OIREP	
		RECICLABIL COLECTAT (tone)				1.132.540	PERS	LEI/ PERS/ LUNA - fără TVA	LEI/ PERS/ LUNA - cu TVA
0	1	2	3	4=2+3	5 = 4 : 9994	6=1.132.540 x 5	7	8=6 : 7 : 12 luni	9=8 x 1,19
1	Lugoj	2.591,04	2.686,39	5.277	52,81%	598.078	27.630	1,80	2,15
2	Buziaș	441,02	462,93	904	9,05%	102.442	4.414	1,93	2,30
3	Recaș	473,34	519,20	993	9,93%	112.482	5.587	1,68	2,00
4	Balinț	37,40	41,46	79	0,79%	8.937	1.018	0,73	0,87
5	Bara	6,17	6,90	13	0,13%	1.481	155	0,80	0,95
6	Belinț	90,47	107,17	198	1,98%	22.398	1.928	0,97	1,15
7	Bogda	42,36	41,37	84	0,84%	9.488	428	1,85	2,20
8	Boldur	97,57	101,29	199	1,99%	22.537	1.744	1,08	1,28
9	Brestovăț	18,44	17,11	36	0,36%	4.028	453	0,74	0,88
10	Chevereșu Mare	99,28	118,20	217	2,18%	24.647	1.501	1,37	1,63
11	Coșteiu	89,02	103,03	192	1,92%	21.765	2.428	0,75	0,89
12	Criciova	48,17	53,79	102	1,02%	11.555	1.170	0,82	0,98
13	Darova	82,37	98,07	180	1,81%	20.448	1.769	0,96	1,15
14	Găvojdia	83,30	101,30	185	1,85%	20.920	1.959	0,89	1,06
15	Ghizela	19,75	22,20	42	0,42%	4.754	768	0,52	0,61
16	Nădrag	119,00	138,02	257	2,57%	29.128	1.718	1,41	1,68
17	Nițhidorf	60,31	72,53	133	1,33%	15.054	1.124	1,12	1,33
18	Racovița	74,88	96,07	171	1,71%	19.374	1.922	0,84	1,00
19	Sacoșu Turcesc	125,84	149,53	275	2,76%	31.207	2.407	1,08	1,29
20	Secaș	8,80	14,47	23	0,23%	2.637	163	1,35	1,60
21	Știuca	55,79	60,79	117	1,17%	13.212	1.407	0,78	0,93
22	Topolovățu Mare	77,10	86,55	164	1,64%	18.546	1.921	0,80	0,96
23	Victor Vlad Delamarina	73,66	80,07	154	1,54%	17.422	1.656	0,88	1,04
	<b>TOTAL</b>	<b>4.815,08</b>	<b>5.178,44</b>	<b>9.994</b>	<b>100,00%</b>	<b>1.132.540</b>	<b>65.270</b>	<b>X</b>	<b>X</b>

## ACTIVITATE DE VERIFICARE RECIPIENTE

### 1. Necesitatea organizării activității de verificare a recipientelor

Activitatea de verificare a recipientelor

Ordonanța de urgență nr. 92/2021 (privind regimul deșeurilor) include prevederi imperative referitoare la **obligația utilizatorilor de a colecta separat** deșeurile în vederea reciclării acestora precum, și la **obligația operatorilor de colectare de a verifica respectarea acestei prevederi.**

Redăm mai jos prevederea legală menționată:

„Articolul 16

(1) Pentru asigurarea unui grad înalt de valorificare, producătorii de deșeurii și deținătorii de deșeurii, în cazul în care acest lucru este necesar, pentru respectarea prevederilor art. 15 și pentru facilitarea sau îmbunătățirea pregătirii pentru reutilizare, reciclării și altor operațiuni de valorificare, au obligația să colecteze deșeurile separat și să nu le amestece cu alte deșeurii sau materiale cu proprietăți diferite.

(2) Operatorii economici care colectează și/sau transportă deșeurii au obligația de a le verifica vizual dacă sunt separate corespunzător și de a le prelua separat și a nu le amesteca în timpul transportului cu alte deșeurii sau materiale cu proprietăți diferite.”

În vederea implementării acestei obligații legale este necesară verificarea conținutului recipientelor de precollectare. Această verificare se va realiza anterior colectării, de către o nouă echipă dedicată, formată din agenți de verificare, și va fi documentată corespunzător acolo unde este cazul, prin procesul verbal de neconformitate.

Împreună cu ADID Timiș, se vor stabili criterii foarte clare în funcție de care recipientele neconforme vor fi încadrate în 2 categorii distincte:

- recipiente ce vor fi refuzate la colectare: acele recipiente unde se regăsesc alte deșeurii decât deșeurile menajere (deșeurii din construcții și demolări, deșeurii voluminoase, deșeurii periculoase, deșeurii vegetale, etc.) sau acele recipiente care sunt folosite în mod impropriu (de ex. folosirea pubelei negre pentru a depozita deșeurii reciclabile, etc.);
- recipiente cărora li se va aplica tariful penalizator pentru lipsa separării deșeurilor: în cazul în care utilizatorul nu separă deșeurile (amestecă deșeurii reziduale cu deșeurii reciclabile), deșeurii se vor colecta, dar se va aplica acest tarif.

Aceste două măsuri sunt de fapt instrumente de conștientizare foarte puternice, având ca principal obiectiv creșterea gradului de conformare a utilizatorilor la regulile de colectare separată a deșeurilor.

Pe lângă necesitatea de a respecta cadrul legal, aceste măsuri vor avea și alte beneficii:





## ASOCIAȚIA DE DEZVOLTARE INTERCOMUNITARĂ DEȘEURI TIMIȘ

Piața Romanilor, Nr. 4, Ap. 2, Timișoara, România  
Nr. 101/07/10/2009 Registrul Special Asociații și Fundații  
CIF 26171674  
E-mail: adidtimis@yahoo.com;  
Telefon: 0356.410.496; Fax: 0356.805.164

### EXTRAS DIN DECIZIA NR. 6/22.06.2023 A CONSILIULUI DIRECTOR AL ASOCIAȚIEI DE DEZVOLTARE INTERCOMUNITARĂ DEȘEURI TIMIȘ

Consiliul Director al Asociației de Dezvoltare Intercomunitară Deșeurii Timiș (ADID Timiș), întrunit în ședința din data de 22.06.2023, orele 10.00, care a avut loc prin videoconferință (on-line), conform convocatorului, sub conducerea reprezentantului Județului Timiș, care deține președinția ADID Timiș - dl. Moș Cristian-Alin, pentru analizarea subiectelor de pe ordinea de zi în vederea luării unor decizii,

Având în vedere :

**-Omis cele de omis-**

- Prin Referatul nr.5141/19.06.2023 și Referatul nr.5142/19.06.2023, întocmite de aparatul tehnic al ADID Timiș pentru Consiliul Director ADID Timiș, au fost propuse spre aprobare tarifele de colectare separată și transport separat al deșeurilor reciclabile din deșeurile municipale și colectarea separată și transportul separat al deșeurilor reziduale din deșeurile municipale pe categorii de utilizatori, ajustate prin introducerea în tarifele pentru colectarea și transportul deșeurilor municipale a următoarelor: Recalcularea tarifului activității de colectare separată și transport separat al deșeurilor reciclabile și reziduale din deșeurile municipale în conformitate cu prevederile Art. V. alin. 1 din O.U.G. nr. 133/2022, cu respectarea *normelor metodologice de stabilire, ajustare sau modificare a tarifelor pentru activitățile de salubritate, precum și de calculare a tarifelor/taxelor distincte pentru gestionarea deșeurilor și a taxelor de salubritate* emise de A.N.R.S.C., aprobate prin Ordinul nr. 640/2022 actualizat, **ajustarea cheltuielilor de exploatare** prin aplicarea coeficientului de indexare cu evoluția indicelui prețului de consum total (IPC total) comunicat de INSSE până la luna martie 2023 (inclusiv) după cum urmează: 1. **ajustarea cheltuielilor cu carburanți, aditivi și lubrifianți** cu IPC total pentru perioada de la luna iunie 2022 (ultima modificare) la luna martie 2023, în procent de 9,11%; 2. **ajustarea cheltuielilor de natură salarială** cu IPC total pentru perioada de la luna ianuarie 2022 (ultima modificare) la luna martie 2023, în procent de 19,10%; 3. **ajustarea cheltuielilor cu redevența** cu IPC total pentru perioada de la luna februarie 2022 (ultima ajustare) la luna martie 2023, în procent de 17,36%; 4. **ajustarea celorlalte cheltuieli din structura tarifului** cu IPC total pentru perioada de la luna mai 2022 (ultima ajustare



de utilizatori, precum și a tarifelor pentru colectare separată și transport separat al deșeurilor reciclabile din deșeurile municipale - similare/ICI și colectarea separată și transportul separat al deșeurilor reziduale din deșeurile municipale – similare/ICI pentru utilizatorii serviciului (persoane fizice, persoane juridice private și persoane juridice publice-instituții, autorități publice) din Zona 0-Ghizela, județul Timiș, prin luarea în considerare numai a cheltuielilor aferente activității respective, fără includerea cheltuielilor cu contribuția pentru economia circulară și a cheltuielilor cu alte activități desfășurate de operatori pe fluxul deșeurilor municipale, Zona 0 Ghizela fiind aflată în delegare prin concesiune la RETIM ECOLOGIC SERVICE S.A. pentru serviciul de colectare și transport deșeurii municipale, conform Contractului de delegare prin concesiune nr. 1746/22.09.2017, astfel cum sunt menționate în Tabelele 1 - 4 de mai jos.

**Tabel 1. Tarif activitate de colectare separată și transport separat al deșeurilor reciclabile de hârtie, carton, plastic, metal, sticlă din deșeurile municipale – POPULAȚIE**

Tarif de colectare și transport separat deșeurii reciclabile	U.M.	URBAN - Valoare, exclusiv T.V.A.	RURAL - Valoare, exclusiv T.V.A.
	lei/tona	417.01	417.01
	lei/pers/luna	3.33	1.13
	lei/mc	29.98	31.83

**Tabel 2. Tarif activitate de colectare separată și transport separat al deșeurilor reziduale din deșeurile municipale – POPULAȚIE**

Tarif de colectare și transport separat deșeurii reziduale	U.M.	URBAN - Valoare, exclusiv T.V.A.	RURAL - Valoare, exclusiv T.V.A.
	lei/tona	284.47	284.47
	lei/pers/luna	6.3	2.15
	lei/mc	108.25	109.11

**Tabel 3. Tarif activitate de colectare separată și transport separat al deșeurilor reciclabile de hârtie, carton, plastic, metal, sticlă din deșeurile municipale – SIMILARE/ICI**

Tarif de colectare și transport separat deșeurii reciclabile	U.M.	URBAN - Valoare, exclusiv T.V.A.	RURAL - Valoare, exclusiv T.V.A.
	lei/tona	230.72	230.72
	lei/mc	16.59	17.61

**Tabel 4. Tarif activitate de colectare separată și transport separat al deșeurilor reziduale din deșeurile municipale – SIMILARE/ICI**

	U.M.	URBAN - Valoare, exclusiv T.V.A.	RURAL - Valoare, exclusiv T.V.A.

**1. Calcul tarif distinct pentru activitățile desfășurate de operatori pentru gestionarea deșeurilor de hârtie, metal, plastic - PONDERAT/UNIC (POPULAȚIE + SIMILARE):**

*Tabel 1. Tarif distinct de gestionare a deșeurilor reciclabile de hârtie, carton, metal, plastic din deșeurile municipale (colectare, transport, sortare) – POPULAȚIE*

Prestație	Tarif lei/tonă, exclusiv T.V.A
TARIF de colectare separată și transport separat al deșeurilor reciclabile de hârtie, carton, metal, plastic	416.78
TARIF de sortare deșeurilor reciclabile de hârtie, carton, metal, plastic	125.21
Tarif distinct pentru activitățile desfășurate de operatori pentru gestionarea deșeurilor de hârtie, metal, plastic - POPULAȚIE	541.99

*Tabel 2. Tarif distinct de gestionare a deșeurilor reciclabile de hârtie, carton, metal, plastic din deșeurile municipale (colectare, transport, sortare)– SIMILARE/ICI*

Prestație	Tarif lei/tonă, exclusiv T.V.A
TARIF de colectare separată și transport separat al deșeurilor reciclabile de hârtie, carton, metal, plastic	230.72
TARIF de sortare deșeurilor reciclabile de hârtie, carton, metal, plastic	125.21
Tarif distinct pentru activitățile desfășurate de operatori pentru gestionarea deșeurilor de hârtie, metal, plastic - SIMILARE/ICI	355.93

*Tabel 3. Tarif distinct pentru activitățile desfășurate de operatori pentru gestionarea deșeurilor de hârtie, metal, plastic – PONDERAT/UNIC (POPULAȚIE+SIMILARE)*

Calcul tarif distinct pentru activitățile desfășurate de operatori pentru gestionarea deșeurilor de hârtie, metal, plastic - PONDERAT/UNIC (POPULAȚIE+SIMILARE)

Tarif distinct pentru activitățile desfășurate de operatori pentru gestionarea deșeurilor de hârtie, metal, plastic - POPULAȚIE		Tarif distinct pentru activitățile desfășurate de operatori pentru gestionarea deșeurilor de hârtie, metal, plastic - SIMILARE/ICI	
1 Tarif (lei/tonă)	2 Cantitate (tone)	3 Tarif (lei/tonă)	4 Cantitate (tone)
541.99	6,077	355.93	2,128
Tarif distinct calculat pentru activitățile desfășurate de operatori pentru gestionarea deșeurilor de hârtie, metal, plastic - PONDERAT/UNIC (POPULAȚIE+SIMILARE)		5 = [(1x2 + 3x4): (2+4)] lei/tonă 493.73	

*ii. Pentru utilizatorii non-casnici – Operatorul va factura un Tarif pentru separarea incorectă la un nivel de 2 ori mai mare decât nivelul rezultat din tarifele cumulate pentru gestionarea deșeurilor.”*

Art. 10. Se propune aprobarea modalității de verificare a recipientelor de colectare a deșeurilor din Zona 0 – Ghizela, care constituie Anexa nr. 3 la prezenta, cu precizarea că, ulterior, în cazul în care este necesar, să se efectueze modificările și completările de rigoare.

Art. 11. Tarifele menționate în prezenta decizie, precum și celelalte modificări și completări la Contractul de delegare prin concesiune a activității de colectare și transport a deșeurilor din Zona 0 – nr. 1746/22.09.2017 propuse spre aprobare sau propuse spre respingere de Consiliul Director ADID Timiș, vor fi trimise autorităților deliberative din cadrul U.A.T.-urilor implicate în Zona 0-Ghizela în vederea supunerii spre aprobare.

-Omis cele de omis -

PREȘEDINTE CONSILIUL DIRECTOR ADID TIMIȘ,  
JUDEȚUL TIMIȘ  
MOȘ CRISTIAN-ALIN

MOS Digitally signed  
by MOS  
CRISTIAN-ALIN  
Date:  
2023.06.27  
17:49:08 +03'00'

**RETIM ECOLOGIC SERVICE S.A.**

Sediul: TIMIȘOARA, str. Gh. Lazar nr. 24 etaj 4 SAD 31-33 - Fructus Plaza

ORC.: J35/56/1997; C.I.F.: RO 9112229

RO54BRDE360SV07195093600 - BRD TIMIȘOARA

T.: 0256-499-490; F: 0256-499-499

e-mail: [secretariat@retim.ro](mailto:secretariat@retim.ro), web: [www.retim.ro](http://www.retim.ro)

Nr. 3619 / 05.05.2023

**CĂTRE,**

**ADID TIMIȘ**

D-lui URSU Romeo – Director Executiv

**Ref: adresa nr 3859/04.05.2023 privind solicitări ajustare tarife, contract de delegare prin concesiune nr. 1746/22.09.2017– ZONA o Ghizela**

Stimate domnule Ursu,

Față de adresa dvs. nr. 3859/04.05.2023 prin care ne solicitați să corectăm o eroare de calcul pe care ați identificat-o în cadrul solicitării noastre nr. 1586/16.03.2023 (aplicarea eronată a IPC asupra cheltuielilor financiare), vă transmitem alăturat răspunsul nostru.

În principal, în cadrul acesteia am eliminat eroarea identificată de dvs. și, în secundar, am operat următoarele modificări strict necesare după cum urmează:

- Am actualizat formatul fișelor de fundamentare și al memoriilor tehnico-economice în conformitate cu prevederile Ordinului 201/23.03.2023 – vezi **Anexele 1** la prezenta adresă;
- În cadrul solicitării noastre de ajustare a tarifelor, am aplicat IPC până la inclusiv luna martie 2023, având în vedere prevederile Ordinului 640, în conformitate cu cele discutate cu dvs.

Fișele de fundamentare pentru stabilirea tarifului de colectare separată și transport separat al deșeurilor refăcute conform solicitării dvs. precum și a celor mai sus menționate, precum și detaliile aferente lor, se regăsesc în **Anexele 1** la prezenta solicitare:

- **Anexa 1.1** Fișa de fundamentare pentru stabilirea tarifului de colectare separată și transport separat al deșeurilor pentru utilizatori casnici;
- **Anexa 1.2** Memoriul tehnico-economic justificativ pentru activitatea de colectare separată și transport separat a deșeurilor pentru utilizatori casnici;
- **Anexa 1.3** Fișa de fundamentare pentru stabilirea tarifului de colectare separată și transport separat al deșeurilor pentru utilizatori non-casnici;
- **Anexa 1.4** Memoriul tehnico-economic justificativ pentru activitatea de colectare separată și transport separat a deșeurilor pentru utilizatori non-casnici;
- **Anexa 1.5** IPC de pe INSSE.

Fundamentarea recalculării tarifelor de tratare/depozitare și a cheltuielilor cu CEC aferente acestora este prezentată în **Anexa 1.6**.

În cadrul fișelor de fundamentare prezentate în **Anexa 1.3**, pentru transformarea valorilor din lei/tonă în lei/mc au fost folosite, în conformitate cu prevederile contractuale, densitățile fracțiilor de deșeuri așa cum sunt acestea prezentate în **Anexa 2**.

Vă rugăm să observați că valorile înscrise pentru profit în fișele de fundamentare și anume: **374.888 lei/an** pentru utilizatori casnici (**Anexa 1.1**) și **79.778 lei/an** pentru utilizatori non-casnici (**Anexa 1.3**), rezultă din stricta aplicare a formulei prezentată în **Anexa 3**:

- **374.888 lei/ an** profit din fisa de fundamentare pentru utilizatorii casnici = 8.075.833 lei/ an Cheltuieli colectare și transport x 3% Cota Profit + 3.322.864 lei/ an Cheltuieli pentru tratarea deșeurilor menajere x 3% Cota Profit + 1.097.579 lei/ an Cheltuieli CEC aferente deșeurilor menajere x 3% Cota Profit;
- **79.778 lei/ an** profit din fisa de fundamentare pentru utilizatorii non-casnici = 1.451.004 lei/ an Cheltuieli colectare și transport x 3% Cota Profit + 909.911 lei/ an Cheltuieli pentru tratarea deșeurilor similare x 3% Cota Profit + 298.366 lei/ an Cheltuieli CEC aferente deșeurilor menajere x 3% Cota Profit.

Vă rugăm să analizați și să procedați cât mai repede posibil la aprobarea noilor tarife, astfel încât acestea să poată fi aplicate începând cu facturile aferente lunii iunie 2023.

Cu stima,  
RETIM ECOLOGIC SERVICE S.A., prin

Director General Marketing-Economic,  
Dan PASCU



ANEXA 1.2: MEMORIUL TEHNICO-ECONOMIC JUSTIFICATIV PENTRU ACTIVITATEA DE COLECTARE SEPARATĂ ȘI TRANSPORT SEPARAT A DEȘEURILOR PENTRU UTILIZATORII CASNICI

Specificatie	TOTAL		REZIDUAL		RECICLABIL		TOTAL		REZIDUAL		RECICLABIL	
	Fundamentare anterioara aprobata (lei/ an)	Fundamentare anterioara aprobata (lei/ an)	Fundamentare anterioara aprobata (lei/ an)	Fundamentare anterioara aprobata (lei/ an)	Fundamentare anterioara aprobata (lei/ an)	Propus (lei/ an)	Propus (lei/ an)	Variatie (%)	Variatie (%)	Propus (lei/ an)	Propus (lei/ an)	Variatie (%)
Cheltuieli materiale, din care:	3.838.617	2.443.031	1.395.586	4.486.524	2.853.281	1.633.243						
Carburanti, aditivi și lubrifianti	1.040.465	677.615	362.849	1.133.855	739.740	396.115		9,17%	9,17%			
Cheltuieli cu utilitățile, din care:	26.056	19.183	6.873	31.252	23.009	8.243		19,94%	19,94%			
Energie electrică tehnologică	266	195	70	319	234	84		19,94%	19,94%			
Energie electrică activități administrative	7.127	5.239	1.888	8.548	6.264	2.264		19,94%	19,94%			
Alimentare cu apă și canalizare ape uzate	18.663	13.749	4.915	22.285	16.490	5.895		19,94%	19,94%			
Alte utilități	-	-	-	-	-	-						
Piese de schimb pentru autospeciale, mijloace de transport, utilaje, instalații și echipamente	52.124	32.871	19.252	62.517	39.426	23.091		19,94%	19,94%			
Înlocuirea primelor și materiale consumabile	10.837	7.864	2.973	12.998	9.432	3.565		19,94%	19,94%			
Echipament de lucru și protecția muncii	17.920	12.019	5.901	21.494	14.416	7.077		19,94%	19,94%			
Reparații și întreținere, din care:	255.442	166.892	88.549	306.377	200.171	106.206		19,94%	19,94%			
Reparații și întreținere în regie	-	-	-	-	-	-						
Reparații și întreținere cu terți	255.442	166.892	88.549	306.377	200.171	106.206		19,94%	19,94%			
Amortizarea autospeciilor, utilajelor, instalațiilor și a mijloacelor de transport	319.986	217.528	102.459	383.792	260.902	122.889		19,94%	19,94%			
Redevanță	95.066	69.884	25.182	111.570	82.016	29.554		17,36%	17,36%			
Cheltuieli cu protecția mediului	478	352	127	574	422	152		19,94%	19,94%			
Cheltuieli cu determinarea compoziției deșeurilor	57.766	28.883	28.883	69.284	34.642	34.642		19,94%	19,94%			
Alte cheltuieli cu servicii executate de terți, din care:	1.354.171	952.690	401.492	1.621.210	1.140.560	480.650		19,72%	19,72%			
Companii de informare și consiliere	385.260	283.207	102.053	462.081	339.679	122.402		19,94%	19,94%			
Închiriere de utilaje/autospeciale/mijloace de transport	208.740	119.632	89.108	250.362	143.486	106.876		19,94%	19,94%			
Cheltuieli cu taxe, licențe, acreditări/certificări și autorizări	214.572	151.031	63.542	254.375	179.050	75.325		18,55%	18,55%			
Alte cheltuieli	545.600	398.850	146.780	654.393	478.345	176.048		19,94%	19,94%			
Alte cheltuieli materiale, exclusiv provizioane, amenzi, penalități, despăgubiri, donații și sponsorizări	608.305	257.249	351.056	729.601	308.545	421.056		19,94%	19,94%			
Cheltuieli de natură salarială, din care:	2.988.449	2.004.145	984.303	3.561.916	2.388.698	1.173.217		19,19%	19,19%			
Salarii	2.608.158	1.752.806	855.352	3.106.316	2.087.592	1.018.724		19,10%	19,10%			
Contribuție asiguratorie pentru muncă (CAM)	58.684	39.438	19.245	69.892	46.971	22.971		19,10%	19,10%			
Contribuție la fondul pentru handicap	3.378	2.227	1.151	4.023	2.652	1.371		19,10%	19,10%			
Alte drepturi asimilate salariilor	316.230	209.675	108.595	361.685	251.484	130.201		19,94%	19,94%			
Total cheltuieli de exploatare (1+2)	6.827.066	4.447.177	2.379.889	8.048.439	5.241.979	2.806.460		17,89%	17,89%			

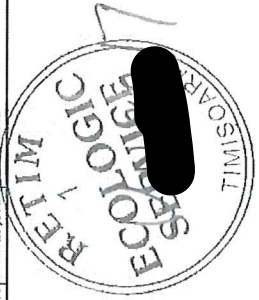

ANEXA 1.4: MEMORIUL TEHNICO-ECONOMIC JUSTIFICATIV PENTRU ACTIVITATEA DE COLECTARE SEPARATĂ ȘI TRANSPORT SEPARAT A DEȘEURILOR PENTRU UTILIZATORII NON-CASNICI

Specificatie	TOTAL		REZIDUAL		RECICLABIL		TOTAL		REZIDUAL		RECICLABIL		TOTAL		REZIDUAL		RECICLABIL		Descriere	
	Fundamentare anterioara aprobata (lei/ an)	Fundamentare anterioara aprobata (lei/ an)	Fundamentare anterioara aprobata (lei/ an)	Fundamentare anterioara aprobata (lei/ an)	Fundamentare anterioara aprobata (lei/ an)	Propus (lei/ an)	Propus (lei/ an)	Variatie (%)	Variatie (%)	Propus (lei/ an)	Propus (lei/ an)	Variatie (%)	Variatie (%)	Variatie (%)	Variatie (%)	Propus (lei/ an)	Propus (lei/ an)	Variatie (%)		Variatie (%)
Cheltuieli materiale, din care:	577.533	351.281	226.252	674.227	409.286	264.942														
Carburanți, aditivi și lubrifianti	160.067	105.258	54.809	174.744	114.911	59.833														
Cheltuieli cu utilitățile, din care:	5.663	3.864	1.789	6.793	4.634	2.158														
Energie electrică tehnologică	74	50	23	88	60	28														
Energie electrică activități administrative	1.975	1.348	626	2.369	1.617	751														
Alimentare cu apă și canalizare ape uzate	3.615	2.465	1.150	4.336	2.957	1.379														
Alte utilități																				
Piese de schimb pentru autospeciale, mijloace de transport, utilaje, instalații și echipamente	7.998	4.899	3.099	9.593	5.876	3.717														
Materii prime și materiale consumabile	2.869	1.941	928	3.441	2.328	1.113														
Echipament de lucru și protecția muncii	3.593	2.331	1.262	4.310	2.796	1.514														
Reparații și întreținere, din care:	48.221	37.637	10.584	57.836	45.141	12.694														
Reparații și întreținere în regie																				
Reparații și întreținere cu terți	48.221	37.637	10.584	57.836	45.141	12.694														
Amortizarea autospecialelor, utilajelor, instalațiilor și a mijloacelor de transport	23.189	9.238	19.951	27.813	3.884	23.929														
Redevanță	26.341	17.985	8.356	30.913	21.107	9.806														
Cheltuieli cu protecția mediului	132	90	42	159	109	50														
Cheltuieli cu determinarea compoziției deșeurilor	43.324	21.662	21.662	51.963	25.982	25.982														
Alte cheltuieli cu servicii executate de terți, din care:	230.624	138.670	92.003	276.064	166.021	110.043														
Companii de informare și consiliere	106.747	72.885	33.861	128.032	87.419	40.613														
Închiriere de utilaj/autospecială/mijloace de transport	29.703		29.703	35.625		35.625														
Cheltuieli cu taxe, licențe, acreditări/certificări și autorizații	32.004	21.211	10.793	37.840	25.200	12.639														
Alte cheltuieli	62.170	44.524	17.646	74.567	53.402	21.165														
Alte cheltuieli materiale, exclusiv proviziune, amenaj, penalități, despăgubiri, donații și sponsorizări	25.511	13.756	11.756	30.598	16.098	14.101														
Cheltuieli de natură salarială, din care:	648.391	441.741	206.650	772.790	526.488	246.302														
Salarii	568.710	387.978	180.731	673.333	462.082	215.251														
Contribuție asiguratorie pentru muncă (CAM)	12.796	8.730	4.066	15.240	10.397	4.843														
Contribuție la fondul pentru handicap	702	472	230	837	562	274														
Alte drepturi asimilate salariilor	66.183	44.561	21.622	79.380	53.447	25.033														
<b>Total cheltuieli de exploatare (1+2)</b>	<b>1.225.925</b>	<b>793.022</b>	<b>432.903</b>	<b>1.447.017</b>	<b>995.774</b>	<b>511.244</b>														

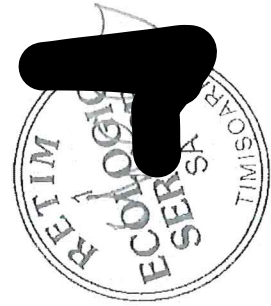

ANEXA 1.6: FUNDAMENTAREA TARIFELOR DE TRATARE/DEPOZITARE SI A CHELTUIELILOR CU CEC AFERENTE ACESTORA

PF URBAN		PF RURAL	
----------	--	----------	--

Tarif lei/pers/luna	Total	Residual	Reciclabil	Tarif lei/tona	Total	Residual	Reciclabil
Tratare+Sortare	5,04	4,17	0,87	Tratare+Sortare	1,71	1,42	0,29
Total	34,66	10,47	4,19	Total	4,99	3,57	1,42

Tarif lei/pers/luna	Total	Residual	Reciclabil	Tarif lei/tona	Total	Residual	Reciclabil
Tratare+Sortare	5,04	4,17	0,87	Tratare+Sortare	1,71	1,42	0,29
Total	34,66	10,47	4,19	Total	4,99	3,57	1,42

Cantitate programata Total Residual Reciclabil  
 Tona 26.440 19.435 7.004

% indice generare Urban 99,0% 72,8% 26,2%  
 % indice generare Rural 33,7% 24,8% 8,9%

Cheletuile	Total	Residual	Reciclabil	Tarif lei/pers/luna	Total	Residual	Reciclabil	Tarif lei/tona	Total	Residual	Reciclabil
Tratare TMB	2.739.143	2.735.143		Tratare TMB	1,06	1,06	0,00	Tratare TMB	103,37	340,62	0,00
Taxa CEC Tratare TMB	926.352	926.352		Taxa CEC Tratare TMB	0,36	0,36	0,00	Taxa CEC Tratare TMB	35,04	47,56	0,00
Sortare	589.722	589.722	6.077	Sortare	0,22	0,00	0,22	Sortare	22,30	0,00	84,20
Taxa CEC sortare	171.225	171.225	2.140	Taxa CEC sortare	0,07	0,00	0,07	Taxa CEC sortare	6,48	0,00	24,45
Total	4.420.444	3.659.494	750.949	Total	1,71	1,42	0,29	Total	167,19	188,28	108,65

Cheletuile	Total	Residual	Reciclabil	Tarif lei/pers/luna	Total	Residual	Reciclabil	Tarif lei/tona	Total	Residual	Reciclabil
Tratare TMB	140,62	3,12	0,00	Tratare TMB	1,06	1,06	0,00	Tratare TMB	103,37	340,62	0,00
Taxa CEC Tratare TMB	80,00	1,05	0,00	Taxa CEC Tratare TMB	0,36	0,36	0,00	Taxa CEC Tratare TMB	35,04	47,56	0,00
Sortare	97,04	0,67	0,00	Sortare	0,22	0,00	0,22	Sortare	22,30	0,00	84,20
Taxa CEC sortare	80,00	0,20	0,20	Taxa CEC sortare	0,07	0,00	0,07	Taxa CEC sortare	6,48	0,00	24,45
Total	340,00	5,04	4,17	Total	1,71	1,42	0,29	Total	167,19	188,28	108,65

Tarif lei/mc	Residual	Reciclabil	Tarif lei/mc	Residual	Reciclabil
Tratare+Sortare	71,65	8,24	Tratare+Sortare	72,22	8,75
Total	147,32	24,83	Total	148,49	26,36

Densitate to/mc 0,381 0,072 0,384 0,075

Cheletuile	Total	Residual	Reciclabil	Tarif lei/mc	Total	Residual	Reciclabil	Tarif lei/tona	Total	Residual	Reciclabil
Tratare TMB	703.392	703.392		Tratare TMB	53,94	0,00	0,00	Tratare TMB	96,02	140,62	0,00
Taxa CEC Tratare TMB	238.403	238.403		Taxa CEC Tratare TMB	18,14	0,00	0,00	Taxa CEC Tratare TMB	32,54	47,56	0,00
Sortare	206.519	206.519	2.128	Sortare	0,00	0,00	6,78	Sortare	28,19	0,00	88,87
Taxa CEC sortare	59.953	59.953	750	Taxa CEC sortare	0,00	1,85	1,97	Taxa CEC sortare	8,18	0,00	25,80
Total	1.208.277	941.795	266.482	Total	71,65	8,24	72,22	Total	164,93	188,28	114,67





### Anexa 3

“Având în vedere :

- Prevederile art. V alin. 1 din OUG 133/2022, referitoare la obligația asociațiilor de dezvoltare intercomunitară să recalculeze și să aprobe noile tarife aferente fiecărei activități de salubritate în parte, prin luarea în considerare numai a cheltuielilor aferente activității respective, fără includerea cheltuielilor cu contribuția pentru economia circulară și a cheltuielilor cu alte activități desfășurate de operatori pe fluxul deșeurilor municipale;
- Prevederile art. VII alin. 1 din OUG 133/2022, potrivit cu care contractele de delegare a gestiunii aflate în derulare se pot finaliza în conformitate cu clauzele contractuale și cu normele aplicabile până la data intrării în vigoare a OUG 133/2022;
- Prevederile art. 43 alin. 3 din Legea 51/2006, referitoare la includerea unei cote de profit a operatorului în fundamentarea tarifelor activităților de salubritate;
- Prevederile art. 29 alin. 11 lit. s) din Legea 51/2006 și ale art. 20 alin. 2 lit. b) din Legea 101/2006, referitoare la principiul menținerii echilibrului contractual în cazul unor schimbări semnificative;
- Prevederile art. 20 alin. 1 lit. d) din Legea 101/2006, referitoare la dreptul operatorului la modificarea tarifului în situațiile de schimbare semnificativă a echilibrului contractual;
- Prevederile art. 33 alin. 3 din Contractul de delegare prin concesiune nr. 1746/22.09.2017, potrivit cu care evenimentele neprevăzute, inclusiv Modificările Legislative, care afectează echilibrul economico-financiar al Contractului vor fi remediate în primul rând prin modificări sau ajustări ale tarifelor;

Art. 1 Se modifică art. 10 din Contractul de delegare prin concesiune nr. 1746/22.09.2017 prin introducerea, după alin. 10, a unui nou alineat 9<sup>a</sup> având următorul conținut:

”În vederea menținerii echilibrului contractual, în cazul oricărei ajustări sau modificări ale tarifelor efectuate în conformitate cu prevederile legislative aplicabile la acel moment, va fi menținută formula de calcul a profitului contractual, aplicabilă fiecărui tarif ofertat în parte, așa cum a fost în fond formulată aceasta în cadrul licitației de atribuire a contractului de concesiune.

Pentru calculul valorii tarifului, pentru fiecare tarif în parte, va fi utilizată următoarea formulă:

**Profit (lei)** = Cheltuieli totale (lei) x Cota Profit (%) + Cheltuieli Tratare (lei) x Cota Profit (%) + Cheltuieli CEC (lei) x Cota Profit (%)

unde,

**Cheltuieli totale** = cheltuielile de colectare și transport înscrise de operatorul de colectare în fișa de fundamentare în conformitate cu prevederile Ordinului 640/2022

**Cota Profit (%)** = Cota de profit (%), pentru fiecare tarif în parte, inclusă în oferta operatorului RETIM care a stat la baza încheierii contractului de concesiune.

Cota de profit (%) este de 3% atât pentru utilizatorii casnici, cât și pentru utilizatorii non-casnici.

**Cheltuieli tratare** = Cantități destinate tratării în instalația 1 x Tarif instalația 1 + ..... + Cantități destinate tratării în instalația n x Tarif instalația n, atât pentru deșeurile menajere, cât și pentru cele similare, respectiv:

- **Cheltuieli pentru tratarea deșeurilor menajere = 3.322.864 lei/ an**, reprezentând suma celor de mai jos:
  - 6.077,39 tone/ an deșuri reciclabile x 97,04 lei/ tonă tarif sortare Ghizela
  - 19.436,45 tone/ an deșuri reziduale x 140,6 lei/ tonă tarif TMB Ghizela

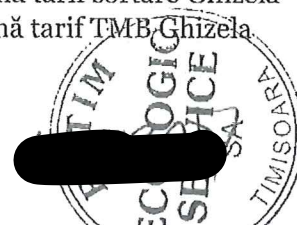

## FORMULA DE CALCUL AL PROFITULUI PE TRATARE SI CEC PENTRU UTILIZATORI CASNICI SI NON-CASNICI

Operator	Activitate	Tip deșeu	Cost unitar actual (lei/ tona)	Cost unitar nou (lei/ tona)	Cantitate anuală (tone)	Cost anual actual (lei)	Cost anual nou (lei)	Modificare costuri anuale (lei)	Cota profit (%)	Valoare profit anual actual (lei)	Valoare profit anual nou (lei)	Variatie profit anual (lei)
			col 1	col 2	col 3	col 4 = col 1 x col 3	col 5 = col 2 x col 3	col 6 = col 5 - col 4	col 7	col 8 = col 4 x col 7	col 9 = col 5 x col 7	col 10 = col 9 - col 8
	"Cheltuieli cu depunerea în rampă" deseuri menajere											
Ghizela	TMB	Residual	140,6	140,6	19.436,45	2.733.143	2.733.143	0	3%	81.994	81.994	0
Ghizela	Sortare	Reciclabil	97,04	97,04	6.077,39	589.722	589.722	0	3%	17.692	17.692	0
Ghizela	TMB	Residual	140,6	140,6	140,6	3.322.864	3.322.864	0	3%	99.686	99.686	0
	Subtotal "Cheltuieli cu depunerea în rampă" deseuri menajere											
	"Taxa depozitare" deseuri menajere											
Taxa depozitare	Depozitare din TMB	Residual	80,00	80,00	11.579,40	926.352	926.352	0	3%	27.791	27.791	0
Taxa depozitare	Depozitare din refuz sortare	Reciclabil	80,00	80,00	2.140,34	171.228	171.228	0	3%	5.137	5.137	0
	Subtotal "Taxa depozitare" deseuri menajere											
	TOTAL CHELTUIELI DEPUINERE IN RAMPA SI TAXA DEPOZITARE PT DESEURI MENAJERE											
	"Cheltuieli cu depunerea în rampă" deseuri similare											
Ghizela	TMB	Residual	140,6	140,6	5.002,10	703.382	703.382	0	3%	21.101	21.101	0
Ghizela	Sortare	Reciclabil	97,04	97,04	2.128,28	206.528	206.528	0	3%	6.196	6.196	0
	Subtotal "Cheltuieli cu depunerea în rampă" deseuri similare											
	"Taxa depozitare" deseuri similare											
Taxa depozitare	Depozitare din TMB	Residual	80,00	80,00	2.980,03	238.403	238.403	0	3%	7.152	7.152	0
Taxa depozitare	Depozitare din refuz sortare	Reciclabil	80,00	80,00	749,54	59.963	59.963	0	3%	1.799	1.799	0
	Subtotal "Taxa depozitare" deseuri similare											
	TOTAL CHELTUIELI DEPUINERE IN RAMPA SI TAXA DEPOZITARE PT DESEURI SIMILARE											
	"Cheltuieli cu depunerea în rampă" deseuri menajere si similare											
	"Taxa depozitare" deseuri menajere si similare											
	TOTAL CHELTUIELI DEPUINERE IN RAMPA SI TAXA DEPOZITARE PT DESEURI MENAJERE SI SIMILARE											

