

PROIECT DE HOTĂRÂRE

Nr. 10 din 17.12.2024

Privind aprobarea Organigramei și Statului nominal de personal și funcții al aparatului de specialitate al primarului Comunei Bogda, Județul Timiș

Primarul comunei Bogda,

Luând act de:

Referatul de aprobare nr. 1590/20.12.2024 al primarului Comunei Bogda, domnul Iovănuț Iasmin Ciprian pentru proiectul de hotărâre privind aprobarea Organigramei și Statului nominal de personal și funcții al aparatului de specialitate al primarului Comunei Bogda, Județul Timiș.

Având în vedere:

Adresa Instituției Prefectului – Județul Timiș nr. 3731/S2 din 02.04.2024 privind numărul maxim de posturi stabilite conform prevederilor legale din Ordonanța de urgență a Guvernului nr. 63/2010 pentru modificarea și completarea Legii nr. 273/2006 privind finanțele publice locale precum și pentru stabilirea unor măsuri financiare, cu modificările și completările ulterioare și a Ordinului nr. 954/06.03.2024 al Ministrului Dezvoltării, Lucrărilor Publice și Administrației privind aplicarea prevederilor art. III alin. (11) din Ordonanța de Urgență a Guvernului nr. 63/2010 pentru modificarea și completarea Legii nr. 273/2006 privind finanțele publice locale precum și pentru stabilirea unor măsuri financiare.

Eroarea materială din HCL Bogda nr. 38 din 22.10.2024, anexa nr. 1 și anexa nr. 2, cu privire la denumirea compartimentul financiar contabil, fiind scris greșit compartimentul ”contabilitate, impozite și taxe”, cât și a postului vacant trecut la funcții publice de execuție, el fiind la funcții contractuale.

În conformitate cu prevederile:

OUG 63/2010 pentru modificarea și completarea Legii nr. 273/2006 privind finanțele publice locale, în vederea reorganizării aparatului propriu al primăriei Bogda.

Art. 404, art. 407 din OUG nr. 57/2019 privind Codul Administrativ ;

Legea cadru nr. 153/2017 privind salarizarea personalului plătit din fonduri publice, cu modificările și completările ulterioare.

Legea 53/2003 privind Codul Muncii, republicată, cu modificările și completările ulterioare.

Legea nr. 52/2003 privind transparența decizională în administrația publică cu modificările și completările ulterioare.

În temeiul art. 129 alin. 2 lit. a, alin. 3 lit. c și art 196 alin. 1 lit. a, din Ordonanța de urgență nr.57/2019 privind Codul Administrativ

PROPUN CA:

Art. 1 Începând cu emiterea prezentei Hotărâri se modifică și se se aprobă reorganizarea aparatului de specialitate al primarului comunei Bogda, conform Adresei Instituției Prefectului – Județul Timiș nr. 3731/S2 din 02.04.2024 privind numărul maxim de posturi stabilite conform prevederilor legale din Ordonanța de urgență a Guvernului nr. 63/2010

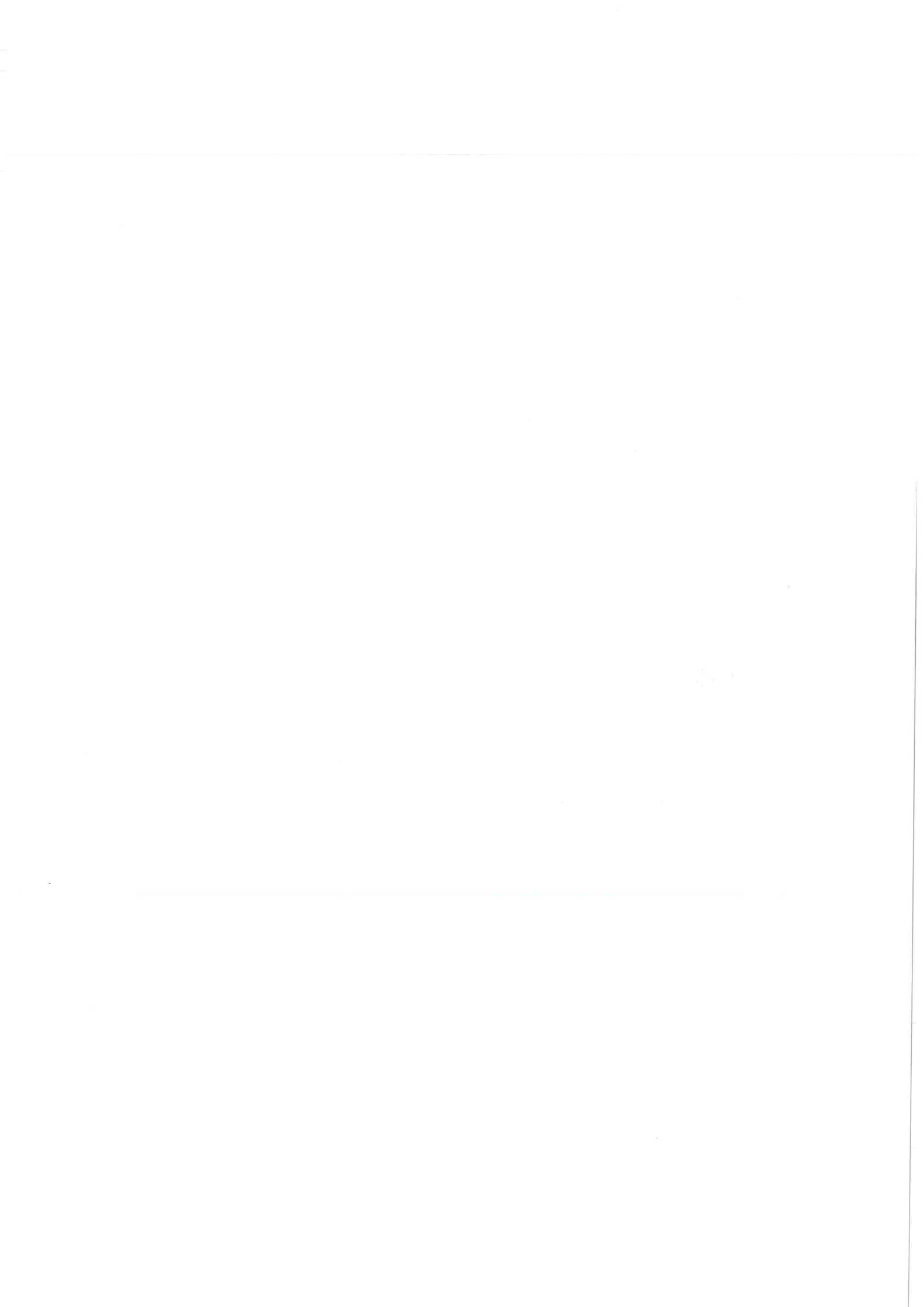

pentru modificarea și completarea Legii nr. 273/2006 privind finanțele publice locale precum și pentru stabilirea unor măsuri financiare, cu modificările și completările ulterioare și a Ordinului nr. 954/06.03.2024 al Ministrului Dezvoltării, Lucrărilor Publice și Administrației privind aplicarea prevederilor art. III alin. (11) din Ordonanța de Urgență a Guvernului nr. 63/2010 pentru modificarea și completarea Legii nr. 273/2006 privind finanțele publice locale precum și pentru stabilirea unor măsuri financiare, urmând ca orice altă hotărâre să își înceteze aplicabilitatea.

Art. 2 Anexa nr. 1 Organigrama este parte integrantă a acestei hotărâri.

Art. 3 Anexa nr. 2 Statul nominal de personal și funcții este parte integrantă a acestei hotărâri.

Art. 4 Prezenta Hotărâre se comunică:

Instituției Prefectului – Județul Timiș

Domnului Primar al comunei Bogda și Serviciului de specialitate al primarului

Un exemplar ramane în arhiva Consiliului Local Bogda

Cetățenilor prin afisare și publicare pe site-ul <http://www.primariabogda.ro/>.

avizează,

INIȚIATOR
PRIMAR
Iovanuț Iasmin Ciprian

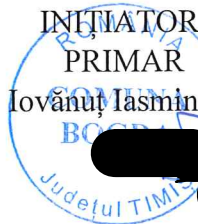

SECRETAR GENERAL al comunei Bogda,
Cons. Jr. Matei Roxana - Mariana

A black ink signature is written over the name of the General Secretary.

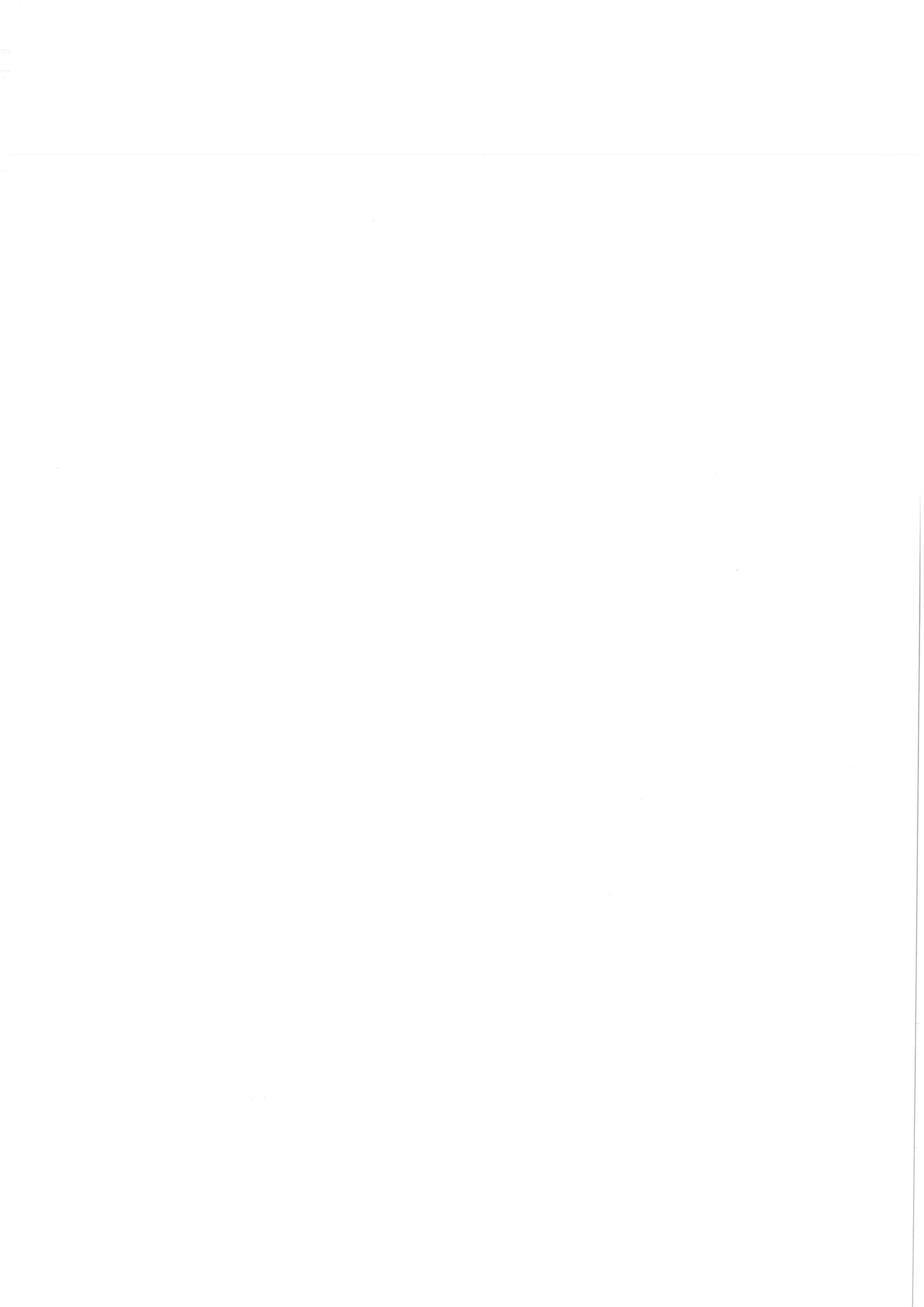

Anexa Nr. 1 la H.C.L. Bogda nr. 54 din 20.12.2024

ORGANIGRAMĂ
PRIMĂRIA COMUNEI BOGDA, JUDEȚUL TIMIȘ

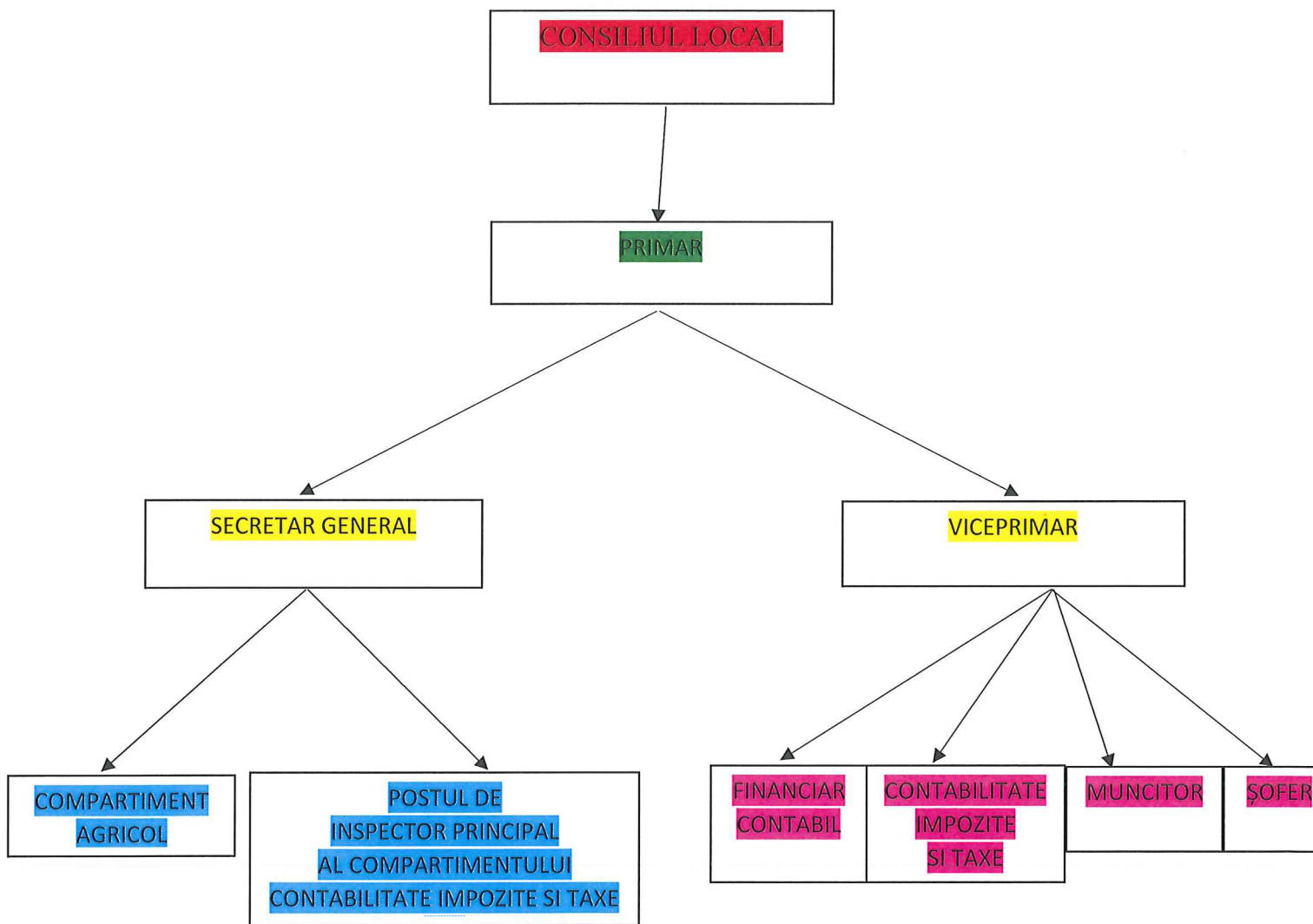

PREȘEDINTE DE ȘEDINȚĂ
Consilier Local
CODREANU STELA

contrasemnează pentru legalitate,
SECRETAR GENERAL al comunei Bogda,

Cons. Jr. MATEI ROXANA - MARIANA

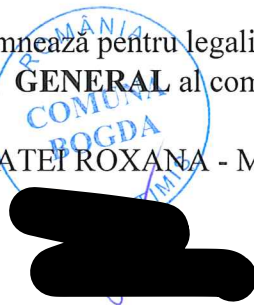

STAT NOMINAL DE PERSONAL ȘI FUNCȚII AL APARATULUI DE SPECIALITATE AL PRIMARULUI COMUNEI BOGLI

Nr. crt.	Numele și prenumele	Structura	Funcții de demnitate publică	Funcția publică			Cl.	Grad profesional	Nivelul studiilor	Funcția contractuală	
				Post funcționar public	de conducere	de execuție				de conducere	de execuție
1	Iovănuț Iasmin-Ciprian	Demnitari	Primar					S			
2	Luca Mircea-Dorel	Demnitari	Viceprimar					S			
3	Matei Roxana-Mariana				Secretar General Comună			S			
4	Matei Ioana-Patricia	Financiar Contabil				Referent de specialitate	II	Superior	S		
5	Rancu Vasile-Daniel	Compartiment Contabilitate, Impozite și Taxe				Inspector	I	Principal	S		
6	Prună Daniela-Florina	Compartiment Contabilitate, Impozite și Taxe									Referent
7	Boiciuc Ionela-Mihaela	Compartiment Agricol				Inspector	I	Superior	S		
8	Boici Marius-Dan	Compartiment Administrativ									Șofer
9	Cernat Constantin	Compartiment Administrativ									Muncitor
10	Post vacant	Compartiment Administrativ									Referent
				Ocupate	Vacante	Total					
				4	0	4					
				2	0	2					
				1	0	1					
				3	0	3					

Nr. total de funcții contractuale de execuție	3	1	4
Nr. total de funcții în instituție	9	1	10
Nr. total de posturi potrivit art. III alin. (2) din O.U.G. NR. 63/2010 pentru modificarea și completarea Legii 273/2006 privind finanțele publice locale, precum și pentru stabilirea unor măsuri financiare, cu modificările și completările ulterioare	0	0	0

 S.M.I.I. Iovănești
 Jud. Iași
 România
 Primar,
 Iovănești Iasmin Ciprian



PROIECT DE HOTĂRÂRE

Nr. 11 din 17.12.2024

Privind stabilirea impozitelor și taxelor locale pentru anul fiscal 2025

Având în vedere:

- necesitatea stabilirii impozitelor și taxelor locale, pentru anul fiscal 2025,
- prevederile art. 4 și art.9 paragraful 3 din Legea nr. 199/17.11.1997, privind ratificarea Cartei Europene a autonomiei locale, adoptată la Strasbourg la 15 octombrie 1985;
- prevederile art. 21, art. 56, art. 120 alin.1, art. 121 alin 1 și 2 și art. 139 din Constituția României, republicată;
- art.7 alin. 2 din Legea nr. 287/2009 privind Codul civil, republicat,
- prevederile Legii nr. 52/2003, republicată și actualizată privind transparența decizională;
- art.20 și art. 28 din Legea cadru a descentralizării nr. 195/2006;
- art. 5 alin 1, lit. a și alin. 2, art. 16 alin.2, art. 20 alin. 1 lit. b, art. 27, art. 30 din Legea nr. 273/2006 privind finanțele publice locale, republicată și actualizată;
- art. 1, art.2 alin. 1 lit. h, precum și pe cele ale Titlului IX din Legea nr. 227/2015 privind Codul fiscal cu modificările și completările ulterioare;
- prevederile Ordonanței de urgență nr. 80/2013 privind taxele judiciare de timbru, cu modificările și completările ulterioare;
- art. 344 din Legea nr. 207/2015 privind Codul de procedură fiscală;
- prevederile Ordonanței Guvernului nr. 28/2008 privind registrul agricol, aprobată cu modificări și completări prin Legea nr. 98/2009, cu modificările și completările ulterioare;
- art. 20 din Ordonanța Guvernului nr. 71/2002 privind organizarea și funcționarea serviciilor publice de administrare a domeniului public și privat de interes local, aprobată cu modificări și completări prin Legea nr. 3/2003, cu modificările și completările ulterioare;
- art.18 alin. 5 din Legea nr. 333/2003 privind paza obiectivelor, bunurilor și protecția persoanelor, republicată, cu modificările și completările ulterioare;
- art.5 din Legea cadastrului și publicității imobiliare nr. 7/1996, republicată, cu modificările și completările ulterioare;
- ținând seama de prevederile art. 2 din Legea nr. 351/2001 privind aprobarea planului de amenajare a teritoriului național Secțiunea a IV-a Rețeaua de localități, cu modificările și

completările ulterioare, coroborate cu cele ale Legii nr. 2/1968 privind organizarea administrativă a teritoriului României, cu modificările și completările ulterioare, referitoare la componenta unităților administrativ-teritoriale, ierarhizarea localităților la nivelul Comunei Bogda;

- Comunicatul de presă nr. 10/12.01.2024 a Institutului Național de Statistică publicat pe site-ul oficial Ministerul Dezvoltării, Lucrărilor Publice și Administrației cu privire la rata inflației pentru anul 2024 de 10,4%;

- Rata de schimb a monedei euro în vigoare în prima zi lucrătoare a lunii octombrie a anului 2024, publicată în Jurnalul Uniunii Europene din 30 septembrie 2024, conform prevederilor art. 491 din Codul fiscal, respectiv 1 euro = 4,9753 lei;

- Anexa cu nivelurile minime, exprimate în euro, prevăzute în Directiva 1999/62/CE de aplicare la vehiculele grele de marfă pentru utilizarea anumitor infrastructuri;

- prevederile art. 76, art. 84, art. 87, art. 129 alin. (2) lit. b), alin. (4) lit. c) din Ordonanța de Urgență a Guvernului nr. 57/2019 privind Codul administrativ, modificată;

- avizele favorabile ale comisiilor de specialitate nr. 1, 2 și 3 ale Consiliului Local al Comunei Bogda;

În temeiul, art. 139 alin. (3) lit. c), art. 140, alin. 1, art. 196, alin. (1), lit. a) și art. 198 din Ordonanța de Urgență a Guvernului nr. 57/2019 privind Codul administrativ, modificată,

PROPUN SĂ:

Art.1. (1) Se aprobă indexarea impozitelor și taxelor locale, pentru anul fiscal 2025, cu rata inflației de 10,4%.

(2) Se aprobă valorile impozabile, impozitele și taxele locale și alte taxe asimilate acestora, precum și amenzile aplicabile în comuna Bogda, pentru anul 2025, astfel cum sunt prezentate în **Anexa nr.1 și Anexa nr. 2** la prezenta hotărâre, care face parte integrantă din aceasta.

(3) Operațiunea de stabilire a sumelor datorate bugetului local se face prin rotunjire la nivel de leu, fără subdiviziuni, prin reducere când fracțiunile în bani sunt mai mici de 50 de bani și prin majorare când fracțiunile în bani sunt de 50 de bani sau mai mari, aplicându-se regulile de rotunjire prevăzute în titlul IX punctul 11 lit. n) din Normele metodologice de aplicare a Legii nr. 227/2015 privind Codul Fiscal aprobate prin H.G. nr.1 /2016, modificată.

Art.2. Bonificația prevăzută la art.255 alin.(2), art.260 alin.(2) și art.265 alin.(2) din Legea nr. 227/2015 privind Codul fiscal, pentru plata cu anticipație a impozitului pe clădiri, teren sau mijloace de transport, datorat pentru întregul an de către contribuabili, până la data de 31 martie a anului 2025, se stabilește în procent de 10%.

Art.3. Pentru determinarea impozitului pe clădiri, precum și a impozitului pe teren, pentru anul 2025, delimitarea zonelor se menține la rangul IV, zona A.

Art.4. Procedura de acordare a facilităților fiscale categoriilor de persoane fizice prevăzute la art. 286 alin. 3 din Legea nr. 227/2015 privind Codul fiscal este prevăzută în **anexa nr. 3**.

Art.5. Lista actelor normative prin care sunt instituite impozite și taxe locale, prin care s-au instituit/stabilit impozite și taxe locale pe o perioadă de 5 ani anteriori anului fiscal curent, este prevăzută în preambulul hotararii.

Art.6. Anexele nr. 1 și 2 fac parte integrantă din prezenta hotărâre.

Art.7. Prezenta hotărâre intra în vigoare la data de 01.01.2025. Orice dispoziții contrare se abrogă.

Art.8. Prezenta hotărâre poate fi contestată în termen de 30 de zile la instanța de contencios administrativă competentă, în condițiile Legii nr. 554/2004 – legea contenciosului administrativ, modificată și completată.

Art.9. Cu ducerea la îndeplinire a prezentei hotărâri se încredințează Primarul comunei Bogda, prin compartimentele de specialitate.

Art. 10 Prezenta Hotărâre se comunică:

Instituției Prefectului – Județul Timiș

Domnului Primar al comunei Bogda și Serviciului de specialitate al primarului

Un exemplar ramane în arhiva Consiliului Local Bogda

Cetățenilor prin afisare și publicare pe site-ul <http://www.primariabogda.ro/>.

INIȚIATOR
PRIMAR
Iovănuț Iasmin Ciprian

avizează,

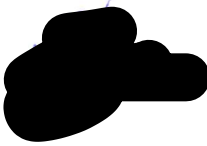
SECRETAR GENERAL
Matei Roxana - Mariana

Anexa HCL Nr: 0 din data 17.12.2024 pentru stabilirea Impozitelor si Taxelor locale pentru anul fiscal 2025

Impozit si taxa cladire, aflate in proprietatea persoanelor fizice.

Valori impozabile pe metru patrat de suprafata construita, desfasurata, la cladiri si la alte constructii apartinand persoanelor fizice, art. 457 alin.(2) si alin. (8)		
Felul si destinatia cladirilor si a altor constructii impozabile	Valoare impozabila lei/mp	
	Cu instalatii de apa canalizare, electrice incalzire(conditii cumulative)	Fara instalatii de apa, canalizare electrice, incalzire
1	2	3
Cladiri cu pereti sau cadre de beton(date vechi 2003-2006)	1.574,00	944,00
Cladiri cu pereti caramida arsa, piatra sau alte materiale	1.574,00	944,00
Cladire cu pereti din lemn,piatra,caramida nearsa,valatuci,alte materiale	473,00	316,00
Anexa cu cadre din beton,caramida arsa,orice alte materiale rezultate in urma unui tratament termic si/sau chimic	316,00	276,00
Anexa cu pereti exteriori din lemn, piatra, caramida nearsa, valatuci	198,00	118,00
Incaperi amplasate la subsol. la demisol si/sau la mansarda utilizate ca locuinta	Valoarea reprezinta 75 % din valoarea corespunzatoare fiecarei grupe de cladiri	
Incaperi amplasate la subsol. la demisol si/sau la mansarda utilizate in alte scopuri decat cel de locuinta	Valoarea reprezinta 50 % din valoarea corespunzatoare fiecarei grupe de cladiri	
Valoarea impozabila se reduce in raport cu anul terminarii constructiei		
Inainte de anul 1925 inclusiv, reducere 50%		
Intre anii 1926 si inainte de anul 1975 reducere 30%		
Intre anii 1976 si 1995 reducere 10%		

Coeficient de corectie art. 457 alin.(6)						
Zone	Rang 0	Rang I	Rang II	Rang III	Rang IV	Rang V
Zona A	2,60	2,50	2,40	2,30	1,10	1,05
Zona B	2,50	2,40	2,30	2,20	1,05	1,00
Zona C	2,40	2,30	2,20	2,10	1,00	0,95
Zona D	2,30	2,20	2,10	2,00	0,95	0,90

Cote impozitare cladiri art. 457 alin. (1) si art. 458					
Denumire	Cota rezidentiala % art. 457 alin. (1)	Cota nerezidentiala evaluata <= 5 ani%, art. 458 alin. (1)	Cota nerezidentiala evaluata > 5 ani%, art. 458 alin. (4)	Cota nerezidentiala agricola%, art. 458 alin. (3)	Cota clad. mixta fara supraf. nerez. declarata
Cota mediu rural	0,1000	0,2000	2,0000	0,4000	0,3000
Cota mediu urban	0,0800	0,2000	2,0000	0,4000	0,3000

Coeficient transformare suprafata utila, art.457 alin (5)	
Coeficient	1,40

Procent reducere cladire turistica, art. 456 alin. (4)	
Procent	50,00

Coeficient de diminuare pentru cladirile cu mai mult de 3 nivele si 8 apartamente, art.457 alin.(7)	
Coeficient	0,10

Procent majorare HCL pentru cladiri degradate, neingrijite, neintretinute, art. 489	
Procent	0,00

Majorare conform HCL in functie de rangul localitatii si tipul cladirii			
Denumire	Rezidentiala	Nerezidentiala	Agricola
RANG 0	0,00	0,00	0,00
RANG I	0,00	0,00	0,00
RANG II	0,00	0,00	0,00

Majorare conform HCL in functie de rangul localitatii si tipul cladirii			
Denumire	Rezidentiala	Nerezidentiala	Agricola
RANG III	0,00	0,00	0,00
RANG IV	0,00	0,00	0,00
RANG V	0,00	0,00	0,00

Impozit si taxa cladire, aflate in proprietatea persoanelor juridice.

Configurare impozit cladire PJ, conform HCL	
Denumire	Cota %
Cota cladiri rezidentiale	0,1000
Cota cladiri nerezidentiale evaluate	0,5000
Cota cladiri nerezidentiale neevaluate	5,0000
Cota cladiri nerezidentiale evaluate - agricol	0,4000
Procent cladiri scutiri	0,0000

Procent reducere cladire turistica, art. 456 alin. (4)	
Procent	50,00

Procent majorare HCL pentru cladiri degradate, neingrijite, neintretinute, art. 489	
Procent	0,00

Majorare conform HCL in functie de rangul localitatii si tipul cladirii			
Denumire	Rezidentiala	Nerezidentiala	Agricola
RANG 0	0,00	0,00	0,00
RANG I	0,00	0,00	0,00
RANG II	0,00	0,00	0,00
RANG III	0,00	0,00	0,00
RANG IV	0,00	0,00	0,00
RANG V	0,00	0,00	0,00
Fara Rang	0,00	0,00	0,00

Impozit si taxa curti, aflate in proprietatea persoanelor fizice.

Tarif de plata intravilan cu constructii, in lei/ha, art.465 alin.(2)						
Zona din cadrul localitatii	Rangul localitatii					
	Bucuresti	Mun. Resed. de judet	Municipii si Orase Mari	Orase	Comune	Sate
-	0	I	II	III	IV	V
A	13.039,00	10.828,00	9.512,00	8.242,00	1.400,00	895,00
B	10.828,00	8.185,00	6.635,00	5.602,00	895,00	672,00
C	8.185,00	5.602,00	4.200,00	2.661,00	672,00	447,00
D	5.602,00	2.661,00	2.220,00	1.549,00	438,00	224,00

Majorare conform HCL in functie de rangul localitatii	
Denumire	Valoare %
RANG 0	0,00
RANG I	0,00
RANG II	0,00
RANG III	0,00
RANG IV	0,00
RANG V	0,00

Procent majorare HCL pentru terenul neingrijit, nelucrat, art.489	
Procent	0,00

Impozit si taxa curti, aflate in proprietatea persoanelor juridice.

Tarif de plata intravilan cu constructii, in lei/ha, art.465 alin.(2)						
Zona din cadrul localitatii	Rangul localitatii					
	Bucuresti	Mun. Resedinta de judet	Municipii si Orase Mari	Orase	Comune	Sate
-	0	I	II	III	IV	V
A	13.039,00	10.828,00	9.512,00	8.242,00	1.400,00	895,00
B	10.828,00	8.185,00	6.635,00	5.602,00	895,00	672,00
C	8.185,00	5.602,00	4.200,00	2.661,00	672,00	447,00
D	5.602,00	2.661,00	2.220,00	1.549,00	438,00	224,00

Majorare conform HCL in functie de rangul localitatii	
Denumire	Valoare %
RANG 0	0,00
RANG I	0,00
RANG II	0,00
RANG III	0,00
RANG IV	0,00
RANG V	0,00

Procent majorare HCL pentru terenul neingrijit, nelucrat, art.489	
Procent	0,00

Impozit si taxa teren intravilan, aflate in proprietatea persoanelor fizice.

Tarif de plata intravilan pe categorii de folosinta in lei/ha in functie de zona, art.465 alin.(4)				
Denumire	Zona A	Zona B	Zona C	Zona D
Teren arabil	45,00	34,00	29,00	24,00
Pasune	34,00	29,00	24,00	21,00
Faneata	34,00	29,00	24,00	21,00
Vie	73,00	55,00	45,00	29,00
Livada	84,00	73,00	55,00	45,00
Padure	45,00	34,00	29,00	24,00
Teren cu apa	24,00	21,00	12,00	0,00
Drumuri si cai ferate	0,00	0,00	0,00	0,00
Teren neproductiv	0,00	0,00	0,00	0,00

Coeficienti de corectie in functie de rang, art.465 alin.(5)	
Rangul localitatii	CoeficientCorectie
0	8,00
I	5,00
II	4,00
III	3,00
IV	1,10
V	1,00

Majorare conform HCL in functie de rangul localitatii	
Denumire	Valoare %
RANG 0	0,00
RANG I	0,00
RANG II	0,00
RANG III	0,00
RANG IV	0,00
RANG V	0,00

Limita suprafata pentru care se calculeaza la tarif de curte, art.465 alin. (2) si (3)	
Procent	0,00

Procent majorare HCL pentru terenul neingrijit, nelucrat, art. 489	
Procent	0,00

Impozit si taxa teren intravilan, aflate in proprietatea persoanelor juridice.

Tarif de plata intravilan pe categorii de folosinta in lei/ha in functie de zona, art.465 alin.(4)				
Denumire	Zona A	Zona B	Zona C	Zona D
Teren arabil	45,00	34,00	29,00	24,00
Pasune	34,00	29,00	24,00	21,00
Faneata	34,00	29,00	24,00	21,00
Vie	73,00	55,00	45,00	29,00
Livada	84,00	73,00	55,00	45,00
Padure	45,00	34,00	29,00	24,00
Teren cu apa	24,00	21,00	12,00	0,00
Drumuri si cai ferate	0,00	0,00	0,00	0,00
Teren neproductiv	0,00	0,00	0,00	0,00

Coeficienti de corectie in functie de rang, art. 465 alin.(5)	
Rangul localitatii	CoeficientCorectie
0	8,00
I	5,00
II	4,00
III	3,00
IV	1,10
V	1,00

Majorare conform HCL in functie de rangul localitatii	
Denumire	Valoare %
RANG 0	0,00
RANG I	0,00
RANG II	0,00
RANG III	0,00
RANG IV	0,00
RANG V	0,00

Limita suprafata pentru care se calculeaza la tarif de curte, art. 465 alin. (2) si (3)	
Procent	0,00

Procent majorare HCL pentru terenul neingrijit, nelucrat, art. 489	
Procent	0,00

Impozit si taxa teren extravilan, aflate in proprietatea persoanelor fizice.

Tarif de plata extravilan pe categorii de folosinta in lei/ha in functie de zona, art. 465 alin.(7)				
Denumire	Zona A	Zona B	Zona C	Zona D
Teren cu constructii	49,00	45,00	40,00	35,00
Teren arabil	65,00	75,00	72,00	65,00
Pasune	39,00	40,00	35,00	33,00
Faneata	39,00	40,00	35,00	33,00
Vie pe rod	39,00	84,00	78,00	75,00
Vie pana la rod	0,00	0,00	0,00	0,00
Livada intrata pe rod	75,00	84,00	78,00	75,00
Livada neintrata pe rod	0,00	0,00	0,00	0,00
Padure peste 20 de ani	20,00	22,00	20,00	12,00
Padure pana la 20 de ani	0,00	0,00	0,00	0,00
Teren cu apa	10,00	9,00	2,00	1,00
Amenajari piscicole	53,00	49,00	45,00	40,00
Drumuri si cai ferate	0,00	0,00	0,00	0,00
Teren neproductiv	0,00	0,00	0,00	0,00

Majorare conform HCL in functie de rangul localitatii	
Denumire	Valoare %
RANG 0	0,00
RANG I	0,00
RANG II	0,00
RANG III	0,00
RANG IV	0,00
RANG V	0,00

Coeficienti de corectie, art.457 alin.(5)						
Zone	Rang 0	Rang I	Rang II	Rang III	Rang IV	Rang V
Zona A	2,60	2,50	2,40	2,30	1,10	1,05
Zona B	2,50	2,40	2,30	2,20	1,05	1,00
Zona C	2,40	2,30	2,20	2,10	1,00	0,95
Zona D	2,30	2,20	2,10	2,00	0,95	0,90

Procent majorare HCL pentru terenul neingrijit, nelucrat, art. 489	
Procent	0,00

Impozit si taxa teren extravilan, aflate in proprietatea persoanelor juridice.

Tarif de plata extravilan pe categorii de folosinta in lei/ha in functie de zona, art.465 alin.(7)				
Denumire	Zona A	Zona B	Zona C	Zona D
Teren cu constructii	49,00	45,00	40,00	35,00
Teren arabil	65,00	75,00	72,00	65,00
Pasune	39,00	40,00	35,00	33,00
Faneata	39,00	40,00	35,00	33,00
Vie pe rod	39,00	84,00	78,00	75,00
Vie pana la rod	0,00	0,00	0,00	0,00
Livada intrata pe rod	75,00	84,00	78,00	75,00
Livada neintrata	0,00	0,00	0,00	0,00
Padure peste 20 de ani	20,00	22,00	20,00	12,00
Padure pana la 20 de ani	0,00	0,00	0,00	0,00
Teren cu apa	10,00	9,00	2,00	1,00
Amenajari piscicole	53,00	49,00	45,00	40,00
Drumuri si cai ferate	0,00	0,00	0,00	0,00
Teren neproductiv	0,00	0,00	0,00	0,00

Majorare conform HCL in functie de rangul localitatii	
Denumire	Valoare %
RANG 0	0,00
RANG I	0,00
RANG II	0,00
RANG III	0,00
RANG IV	0,00
RANG V	0,00

Coeficient de corectie, art. 457 alin.(6)						
Zone	Rang 0	Rang I	Rang II	Rang III	Rang IV	Rang V
Zona A	2,60	2,50	2,40	2,30	1,10	1,05
Zona B	2,50	2,40	2,30	2,20	1,05	1,00
Zona C	2,40	2,30	2,20	2,10	1,00	0,95
Zona D	2,30	2,20	2,10	2,00	0,95	0,90

Procent majorare HCL pentru terenul negrijit, nelucrat, art. 489	
Procent	Valoare
	0,00

Impozit pe mijloacele de transport cu masa totala autorizata mai mica de 12 tone, aflate in proprietatea persoanelor fizice.

Tarif de plata in lei/200 cmc, art. 470 alin.(2)	
Tipuri de autovehicule	Suma
0- Motorete,scutere pana la 1600 cmc inclusiv ...	12,00
0- Motorete,scutere peste 1600 cmc ...	14,00
1- Autoturisme cu cc pana la 1600 cmc	12,00
1- Autoturisme cu cc 1601 cmc si 2000 cmc	28,00
1- Autoturisme cu cc 2001 cmc si 2600 cmc	113,00
1- Autoturisme cu cc 2601 cmc si 3000 cmc	227,00
1- Autoturisme cu cc peste 3001 cmc	456,00
3- Autobuze, autocare	38,00
4- Masa totala pana la 12 tone	47,00
5- Tractoare inmatriculate	28,00
9 - Vehicule inregistrate cu cc < 4800 cmc	3,00
10 - Vehicule inregistrate cu cc > 4800 cmc	7,00
11 - Vehicule fara capacitate cilindrica evidentiata	81,00

Tarif remorci, art. 470 alin.(7)	
Capacitate	Suma
Pana la 1 tona	14,00
Intre 1 si 3 tone inclusiv	53,00
Intre 3 si 5 tone inclusiv	82,00
Peste 5 tone	100,00

Unitate de calcul	200,00
--------------------------	--------

Majorare conform HCL	
Denumire	Valoare
Majorare %	0,00

Reducere pentru motocicletele cu atas, art. 470 alin.(4)	
Denumire	Valoare
Reducere %	50

Reducere pentru hibride, art. 470 alin.(3) + HCL	
Denumire	Valoare
Reducere %	50

Impozit pe mijloacele de transport cu masa totala autorizata mai mica de 12 tone, aflate in proprietatea persoanelor juridice.

Tarif de plata in lei/200 cmc, art. 470 alin.(2)	
Tipuri de autovehicule	Suma
0- Motorete,scutere pana la 1600 cmc inclusiv ...	12,00
0- Motorete,scutere peste 1600 cmc ...	14,00
1- Autoturisme cu cc pana la 1600 cmc	12,00
1- Autoturisme cu cc 1601 cmc si 2000 cmc	28,00
1- Autoturisme cu cc 2001 cmc si 2600 cmc	113,00
1- Autoturisme cu cc 2601 cmc si 3000 cmc	227,00
1- Autoturisme cu cc peste 3001 cmc	456,00
2 - Autobuze, autocare	38,00
3 - Masa totala pana la 12 tone	47,00
4 - Tractoare inmatriculate	28,00
9 - Vehicule inregistrate cu cc < 4800 cmc	3,00
10 - Vehicule inregistrate cu cc > 4800 cmc	7,00
11 - Vehicule fara capacitate cilindrica evidentiata	81,00

Reducere pentru motociclete cu atas, art. 470 alin.(4)	
Denumire	Valoare
Reducere %	50

Tarif remorci, art. 470 alin.(7)	
Capacitate	Suma
Pana la 1 tona	14,00
Intre 1 si 3 tone inclusiv	53,00
Intre 3 si 5 tone inclusiv	82,00
Peste 5 tone	100,00

Unitate de calcul	200,00
-------------------	--------

Majorare conform HCL	
Denumire	Valoare
Majorare %	0,00

Reducere pentru hibride, art. 470 alin.(3) + HCL	
Denumire	Valoare
Reducere %	50

Impozit pe mijloacele de transport cu masa totala autorizata mai mare de 12 tone, aflate in proprietatea persoanelor fizice.

Transport de marfa peste 12 t, art. 470 alin.(5) si (6)				
Tipuri de autovehicule	Intern		Extern	
	Pneumatic	Alt sistem	Pneumatic	Alt sistem
Vehicule cu 2 axe				
Peste 12 t pana la 13 t	0,00	154,00	0,00	154,00
Peste 13 t pana la 14 t	154,00	428,00	154,00	428,00
Peste 14 t pana la 15 t	428,00	602,00	428,00	602,00
Peste 15 t pana la 18 t	602,00	1.363,00	602,00	1.363,00
Cel putin 18 t	602,00	1.363,00	602,00	1.363,00
Vehicule cu 3 axe				
Peste 15 t pana la 17 t	154,00	269,00	154,00	269,00
Peste 17 t pana la 19 t	269,00	552,00	269,00	552,00
Peste 19 t pana la 21 t	552,00	716,00	552,00	716,00
Peste 21 t pana la 23 t	716,00	1.105,00	716,00	1.105,00
Peste 23 t pana la 25 t	1.105,00	1.716,00	1.105,00	1.716,00
Peste 25 t pana la 26 t	1.105,00	1.716,00	1.105,00	1.716,00
Cel putin 26 t	1.105,00	1.716,00	1.105,00	1.716,00
Vehicule cu 4 axe				
Peste 23 t pana la 25 t	716,00	726,00	716,00	726,00
Peste 25 t pana la 27 t	726,00	1.134,00	726,00	1.134,00
Peste 27 t pana la 29 t	1.134,00	1.801,00	1.134,00	1.801,00
Peste 29 t pana la 31 t	1.801,00	2.672,00	1.801,00	2.672,00
Peste 31 t pana la 32 t	1.801,00	2.672,00	1.801,00	2.672,00
Cel putin 32 t	1.801,00	2.672,00	1.801,00	2.672,00
Vehicule 2+1 axe				

Transport de marfa peste 12 t, art. 470 alin.(5) si (6)				
Tipuri de autovehicule	Intern		Extern	
	Pneumatic	Alt sistem	Pneumatic	Alt sistem
Peste 12 t pana la 14 t	0,00	0,00	0,00	0,00
Peste 14 t pana la 16 t	0,00	0,00	0,00	0,00
Peste 16 t pana la 18 t	0,00	70,00	0,00	70,00
Peste 18 t pana la 20 t	70,00	159,00	70,00	159,00
Peste 20 t pana la 22 t	159,00	373,00	159,00	373,00
Peste 22 t pana la 23 t	373,00	483,00	373,00	483,00
Peste 23 t pana la 25 t	483,00	871,00	483,00	871,00
Peste 25 t pana la 28 t	871,00	1.527,00	871,00	1.527,00
Cel putin 28 t	871,00	1.527,00	871,00	1.527,00
Vehicule cu 2+2 axe				
Peste 23 t pana la 25 t	149,00	348,00	149,00	348,00
Peste 25 t pana la 26 t	348,00	572,00	348,00	572,00
Peste 26 t pana la 28 t	572,00	841,00	572,00	841,00
Peste 28 t pana la 29 t	841,00	1.015,00	841,00	1.015,00
Peste 29 t pana la 31 t	1.015,00	1.667,00	1.015,00	1.667,00
Peste 31 t pana la 33 t	1.667,00	2.314,00	1.667,00	2.314,00
Peste 33 t pana la 36 t	2.314,00	3.513,00	2.314,00	3.513,00
Peste 36 t pana la 38 t	2.314,00	3.513,00	2.314,00	3.513,00
Cel putin 38 t	2.314,00	3.513,00	2.314,00	3.513,00
Vehicul cu 2+3 axe				
Peste 36 t pana la 38 t	1.841,00	2.562,00	1.841,00	2.562,00
Peste 38 t pana la 40 t	2.562,00	3.483,00	2.562,00	3.483,00
Cel putin 40 t	2.562,00	3.483,00	2.562,00	3.483,00
Vehicule cu 3+2 axe				
Peste 36 t pana la 38 t	1.627,00	2.259,00	1.627,00	2.259,00
Peste 38 t pana la 40 t	2.259,00	3.124,00	2.259,00	3.124,00
Peste 40 t pana la 44 t	3.124,00	4.622,00	3.124,00	4.622,00
Cel putin 44 t	3.124,00	4.622,00	3.124,00	4.622,00
Vehicule 3+3 axe				
Peste 36 t pana la 38 t	925,00	1.119,00	925,00	1.119,00
Peste 38 t pana la 40 t	1.119,00	1.672,00	1.119,00	1.672,00
Peste 40 t pana la 44 t	1.672,00	2.662,00	1.672,00	2.662,00
Cel putin 44 t	1.672,00	2.662,00	1.672,00	2.662,00

Majorare conform HCL	
Denumire	Valoare
Procent	0,00

Impozit pe mijloacele de transport cu masa totala autorizata mai mare de 12 tone, aflate in proprietatea persoanelor juridice.

Transport de marfa peste 12 t, art. 470 alin.(5) si (6)				
Tipuri de autovehicule	Intern		Extern	
	Pneumatic	Alt sistem	Pneumatic	Alt sistem
Vehicule cu 2 axe				
Peste 12 t pana la 13 t	0,00	154,00	0,00	154,00
Peste 13 t pana la 14 t	154,00	428,00	154,00	428,00
Peste 14 t pana la 15 t	428,00	602,00	428,00	602,00
Peste 15 t pana la 18 t	602,00	1.363,00	602,00	1.363,00

Transport de marfa peste 12 t, art. 470 alin.(5) si (6)				
Tipuri de autovehicule	Intern		Extern	
	Pneumatic	Alt sistem	Pneumatic	Alt sistem
Cel putin 18 t	602,00	1.363,00	602,00	1.363,00
Vehicule cu 3 axe				
Peste 15 t pana la 17 t	154,00	269,00	154,00	269,00
Peste 17 t pana la 19 t	269,00	552,00	269,00	552,00
Peste 19 t pana la 21 t	552,00	716,00	552,00	716,00
Peste 21 t pana la 23 t	716,00	1.105,00	716,00	1.105,00
Peste 23 t pana la 25 t	1.105,00	1.716,00	1.105,00	1.716,00
Peste 25 t pana la 26 t	1.105,00	1.716,00	1.105,00	1.716,00
Cel putin 26 t	1.105,00	1.716,00	1.105,00	1.716,00
Vehicule cu 4 axe				
Peste 23 t pana la 25 t	716,00	726,00	716,00	726,00
Peste 25 t pana la 27 t	726,00	1.134,00	726,00	1.134,00
Peste 27 t pana la 29 t	1.134,00	1.801,00	1.134,00	1.801,00
Peste 29 t pana la 31 t	1.801,00	2.672,00	1.801,00	2.672,00
Peste 31 t pana la 32 t	1.801,00	2.672,00	1.801,00	2.672,00
Cel putin 32 t	1.801,00	2.672,00	1.801,00	2.672,00
Vehicule 2+1 axe				
Peste 12 t pana la 14 t	0,00	0,00	0,00	0,00
Peste 14 t pana la 16 t	0,00	0,00	0,00	0,00
Peste 16 t pana la 18 t	0,00	70,00	0,00	70,00
Peste 18 t pana la 20 t	70,00	159,00	70,00	159,00
Peste 20 t pana la 22 t	159,00	373,00	159,00	373,00
Peste 22 t pana la 23 t	373,00	483,00	373,00	483,00
Peste 23 t pana la 25 t	483,00	871,00	483,00	871,00
Peste 25 t pana la 28 t	871,00	1.527,00	871,00	1.527,00
Cel putin 28 t	871,00	1.527,00	871,00	1.527,00
Vehicule cu 2+2 axe				
Peste 23 t pana la 25 t	149,00	348,00	149,00	348,00
Peste 25 t pana la 26 t	348,00	572,00	348,00	572,00
Peste 26 t pana la 28 t	572,00	841,00	572,00	841,00
Peste 28 t pana la 29 t	841,00	1.015,00	841,00	1.015,00
Peste 29 t pana la 31 t	1.015,00	1.667,00	1.015,00	1.667,00
Peste 31 t pana la 33 t	1.667,00	2.314,00	1.667,00	2.314,00
Peste 33 t pana la 36 t	2.314,00	3.513,00	2.314,00	3.513,00
Peste 36 t pana la 38 t	2.314,00	3.513,00	2.314,00	3.513,00
Cel putin 38 t	2.314,00	3.513,00	2.314,00	3.513,00
Vehicul cu 2+3 axe				
Peste 36 t pana la 38 t	1.841,00	2.562,00	1.841,00	2.562,00
Peste 38 t pana la 40 t	2.562,00	3.483,00	2.562,00	3.483,00
Cel putin 40 t	2.562,00	3.483,00	2.562,00	3.483,00
Vehicule cu 3+2 axe				
Peste 36 t pana la 38 t	1.627,00	2.259,00	1.627,00	2.259,00
Peste 38 t pana la 40 t	2.259,00	3.124,00	2.259,00	3.124,00
Peste 40 t pana la 44 t	3.124,00	4.622,00	3.124,00	4.622,00
Cel putin 44 t	3.124,00	4.622,00	3.124,00	4.622,00
Vehicule 3+3 axe				
Peste 36 t pana la 38 t	925,00	1.119,00	925,00	1.119,00
Peste 38 t pana la 40 t	1.119,00	1.672,00	1.119,00	1.672,00

Transport de marfa peste 12 t, art. 470 alin.(5) si (6)				
Tipuri de autovehicule	Intern		Extern	
	Pneumatic	Alt sistem	Pneumatic	Alt sistem
Peste 40 t pana la 44 t	1.672,00	2.662,00	1.672,00	2.662,00
Cel putin 44 t	1.672,00	2.662,00	1.672,00	2.662,00

Majorare conform HCL	
Denumire	Valoare
Procent	0,00

Impozit pe mijloacele de transport remorci,semiremorci,rulote, aflate in proprietatea persoanelor fizice.

Tarif de plata in lei, art. 470 alin.(7)	
Capacitate	Suma
Pana la 1 tona	14,00
Intre 1 si 3 tone inclusiv	53,00
Intre 3 si 5 tone inclusiv	82,00
Peste 5 tone	100,00

Majorare conform HCL	
Denumire	Valoare
Procent	0,00

Impozit pe mijloacele de transport remorci,semiremorci,rulote, aflate in proprietatea persoanelor juridice.

Tarif de plata in lei, art. 470 alin.(7)	
Capacitate	Suma
Pana la 1 tona	14,00
Intre 1 si 3 tone inclusiv	53,00
Intre 3 si 5 tone inclusiv	82,00
Peste 5 tone	100,00

Majorare conform HCL	
Denumire	Valoare
Procent	0,00

Impozit pe mijloacele de transport pe apa, aflate in proprietatea persoanelor fizice.

Tarif de plata in lei, art. 470 alin. (8)			
Mijloc de transport pe apa	Valoare/Nava3	Valoare/Nava2	Valoare/Nava1
Luntre barci fara motor folosite pentru pescuit si uz personal	34,00		
Barci fara motor, folosite in alte scopuri	88,00		
Barci cu motor	330,00		
Nave de sport si agrement	1.761,00	882,00	440,00
Scutere de apa	330,00		
Remorchere si impingatoare			
a) pana la 500 CP inclusiv	880,00		
b) peste 500 CP si pana la 2.000 CP, inclusiv	1.431,00		
c) peste 2.000 CP si pana la 4.000 CP, inclusiv	2.201,00		
d) peste 4.000 CP	3.522,00		
Ceamuri, slepuri si barje fluviale			
a) cu capacitate de incarcare pana la 1.500 tone, inclusiv	286,00		
b) cu capacitate de incarcare de peste 1.500 tone si pana la 3.000 tone,inclusiv	440,00		
c) cu capacitate de incarcare de peste 3.000 tone	772,00		

Limite lungime nava de sport si agrement (m)	
Limita lungime Nava 1	0,00
Limita lungime Nava 2	0,00

Majorare conform HCL	
Denumire	Valoare
Procent %	0,00

Tarif vapoare pentru fiecare 1000 tdw sau fractiune din acesta, art.470 alin.(8)	
Denumire	Valoare
Lei	286,00

Categorie nave de sport si agrement	
- ambarcatiune de agrement deschisa fara punte	0,00
- ambarcatiune de agrement cu punte fara cabine de locuit	0,00
- ambarcatiune de agrement cu cabine de locuit pana la 6 locuri, inclusiv	0,00
- ambarcatiune de agrement cu cabine de locuit intre 7-13 locuri, inclusiv	0,00
- ambarcatiune de agrement cu cabine de locuit intre 14-40 locuri, inclusiv	0,00
- ambarcatiune de agrement cu cabine de locuit peste 41 locuri	0,00
- iahturi	0,00
- alte ambarcatiuni de agrement	0,00
Nave de pescuit, gabare, poduri, bacuri plutitoare, pontoane de acostare	
- cu lungimea de pana la 10 m	0,00
- cu lungimea de peste 10 m	0,00
- cu lungimea de la 2,5 m pana la 7 m inclusiv, fara motor	0,00
- cu lungimea de la 2,5 m pana la 7 m inclusiv, cu motor intre 0 - 50 CP	0,00
- cu lungimea de la 2,5 m pana la 7 m inclusiv, cu motor intre 51 - 100 CP	0,00
- cu lungimea de la 2,5 m pana la 7 m inclusiv, cu motor intre 101 - 150 CP	0,00
- cu lungimea de la 2,5 m pana la 7 m inclusiv, cu motor intre 151 - 200 CP	0,00
- cu lungimea de la 2,5 m pana la 7 m inclusiv, cu motor mai mare de 200 CP	0,00
- cu lungimea de la 7,01 m pana la 15 m inclusiv, fara motor	0,00
- cu lungimea de la 7,01 m pana la 15 m inclusiv, cu motor intre 0 - 50 CP	0,00
- cu lungimea de la 7,01 m pana la 15 m inclusiv, cu motor intre 51 - 100 CP	0,00
- cu lungimea de la 7,01 m pana la 15 m inclusiv, cu motor intre 101 - 150 CP	0,00
- cu lungimea de la 7,01 m pana la 15 m inclusiv, cu motor intre 151 - 200 CP	0,00
- cu lungimea de la 7,01 m pana la 15 m inclusiv, cu motor mai mare de 200 CP	0,00
- peste lungimea de 15 m, fara motor	0,00
- peste lungimea de 15 m, cu motor intre 0 - 50 CP	0,00
- peste lungimea de 15 m, cu motor intre 51 - 100 CP	0,00
- peste lungimea de 15 m, cu motor intre 101 - 150 CP	0,00
- peste lungimea de 15 m, cu motor intre 151-200	0,00
- peste lungimea de 15 m cu motor mai mare de 200 CP	0,00

Impozit pe mijloacele de transport pe apa, aflate in proprietatea persoanelor juridice.

Tarif de plata in lei, art. 470 alin. (8)			
Mijloc de transport pe apa	Valoare/Nava3	Valoare/Nava2	Valoare/Nava1
Luntre barci fara motor folosite pentru pescuit si uz personal	34,00		
Barci fara motor, folosite in alte scopuri	88,00		
Barci cu motor	330,00		
Nave de sport si agrement	1.761,00	882,00	440,00
Scutere de apa	330,00		
Remorchere si impingatoare			
a) pana la 500 CP inclusiv	880,00		
b) peste 500 CP si pana la 2.000 CP, inclusiv	1.431,00		
c) peste 2.000 CP si pana la 4.000 CP, inclusiv	2.201,00		
d) peste 4.000 CP	3.522,00		
Ceamuri, slepuri si barje fluviale			
a) cu capacitate de incarcare pana la 1.500 tone, inclusiv	286,00		
b) cu capacitate de incarcare de peste 1.500 tone si pana la 3.000 tone, inclusiv	440,00		
c) cu capacitate de incarcare de peste 3.000 tone	772,00		

Limite lungime nava de sport si agrement (m)	
Limita lungime Nava 1	0,00
Limita lungime Nava 2	0,00

Majorare conform HCL	
Denumire	Valoare
Procent %	0,00

Tarif vapoare pentru fiecare 1000 tdw sau fractiune din acesta, art.470 alin.(8)

Denumire	Valoare
Lei	286,00

Categorii nave de sport si agrement

- ambarcatiune de agrement deschisa fara punte	0,00
- ambarcatiune de agrement cu punte fara cabine de locuit	0,00
- ambarcatiune de agrement cu cabine de locuit pana la 6 locuri, inclusiv	0,00
- ambarcatiune de agrement cu cabine de locuit intre 7-13 locuri, inclusiv	0,00
- ambarcatiune de agrement cu cabine de locuit intre 14-40 locuri, inclusiv	0,00
- ambarcatiune de agrement cu cabine de locuit peste 41 locuri	0,00
- iahturi	0,00
- alte ambarcatiuni de agrement	0,00
Nave de pescuit, gabare, poduri, bacuri plutitoare, pontoane de acostare	
- cu lungimea de pana la 10 m	0,00
- cu lungimea de peste 10 m	0,00
- cu lungimea de la 2,5 m pana la 7 m inclusiv, fara motor	0,00
- cu lungimea de la 2,5 m pana la 7 m inclusiv, cu motor intre 0 - 50 CP	0,00
- cu lungimea de la 2,5 m pana la 7 m inclusiv, cu motor intre 51 - 100 CP	0,00
- cu lungimea de la 2,5 m pana la 7 m inclusiv, cu motor intre 101 - 150 CP	0,00
- cu lungimea de la 2,5 m pana la 7 m inclusiv, cu motor intre 151 - 200 CP	0,00
- cu lungimea de la 2,5 m pana la 7 m inclusiv, cu motor mai mare de 200 CP	0,00
- cu lungimea de la 7,01 m pana la 15 m inclusiv, fara motor	0,00
- cu lungimea de la 7,01 m pana la 15 m inclusiv, cu motor intre 0 - 50 CP	0,00
- cu lungimea de la 7,01 m pana la 15 m inclusiv, cu motor intre 51 - 100 CP	0,00
- cu lungimea de la 7,01 m pana la 15 m inclusiv, cu motor intre 101 - 150 CP	0,00
- cu lungimea de la 7,01 m pana la 15 m inclusiv, cu motor intre 151 - 200 CP	0,00
- cu lungimea de la 7,01 m pana la 15 m inclusiv, cu motor mai mare de 200 CP	0,00
- peste lungimea de 15 m, fara motor	0,00
- peste lungimea de 15 m, cu motor intre 0 - 50 CP	0,00
- peste lungimea de 15 m, cu motor intre 51 - 100 CP	0,00
- peste lungimea de 15 m, cu motor intre 101 - 150 CP	0,00
- peste lungimea de 15 m, cu motor intre 151-200	0,00
- peste lungimea de 15 m cu motor mai mare de 200 CP	0,00

Taxa pentru afisare in scop de reclama si publicitate, aflate in proprietatea persoanelor fizice.

Tarif taxa publicitara conform art. 271 alin. 2 a si b	
Denumire	Valoare
Afisaj situat in locul in care isi desfasoara activitatea	33,00
Afisaj situat in alt loc decat cel in care are persoana o activitate economica	24,00

Cota taxa	
Denumire	Valoare
Cota taxa %	2,00

Cota taxa pentru valoarea serviciilor de publicitate conform art. 270 alin. 4	
Denumire	Valoare
Cota taxa pentru valoarea serviciilor de reclama	2,00

Taxa pentru afisare in scop de reclama si publicitate, aflate in proprietatea persoanelor juridice.

Tarif taxa publicitara conform art. 271 alin. 2 a si b	
Denumire	Valoare
Afisaj situat in locul in care isi desfasoara activitatea	45,00
Afisaj situat in alt loc decat cel in care are persoana o activitate economica	34,00

Cota taxa	
Denumire	Valoare
Cota taxa %	2,00

Cota taxa pentru valoarea serviciilor de publicitate conform art. 270 alin. 4	
Denumire	Valoare
Cota taxa pentru valoarea serviciilor de reclama	3,00



Anexa nr. 2 la HCL Bogda nr. 55/20.12.2024

TABLOUL
cuprinzând propunerile impozabile, impozite și taxelor locale, precum și limitele amenzilor
care se fac venit la bugetul local aplicabile în anul fiscal 2025 pentru Comuna Bogda
Codul fiscal – Titlul IX – Impozite și taxe locale

CAPITOLUL VIII Alte taxe speciale			
			lei
Art.484	Denumire	Nivelurile propuse pentru anul 2025	ALTE PROPUNERI
	1	Taxa pentru eliberarea adeverinței de intravilan	35 lei/adeverință
	2	Taxa pentru eliberarea adeverințelor de notare a construcțiilor, certificat de edificare	150 lei/adeverință
	3	Taxa pentru eliberarea adeverințelor de radiere/corectare în CF a construcțiilor, certif. de radiere/corectare	50 lei/adeverință
	4	Taxa pentru emiterea adeverințelor sau a oricaror înscrisuri în regim de urgență (maxim 48 ore), în afara celor de la pct. 5 - 9	25
	5	Taxa de urgență pentru eliberarea certificatului de urbanism - pentru categorii de constructii la care se accepta documentatia tehnica cu continut simplificat (bransament, racorduri la utilitati, anexe, imprejmuiri, panouri, firme, organizare de santier) pentru eliberarea in regim de urgenta de 5 zile lucratoare de la data inregistrarii/depunerii documentatiei complete –conform Ordinului nr. 839/2009 pentru aprobarea normelor metodologice de aplicare a Legii nr. 50/1991, republicată, cu completările și modificările ulterioare;	100
	6	Taxa de urgență pentru eliberarea certificatului de urbanism - pentru celelalte categorii de constructii si instalatii aferente care nu intra in categoria precedenta, inclusiv desfiintari – pentru eliberarea în regim de urgență de 5 zile lucrătoare de la data înregistrării/depunerii documentației complete – conform Ordinului nr. 839/2009 pentru aprobarea normelor metodologice de aplicare a Legii nr. 50/1991, republicată, cu completările și modificările ulterioare;	200
	7	Taxa de urgență pentru eliberarea autorizațiilor de construire/desfiintare – pentru categorii de constructii la care se accepta documentatia tehnica cu continut simplificat (bransament, racorduri la utilitati, anexe, imprejmuiri, panouri, firme, organizare de santier), pentru eliberarea în regim de urgență de 5 zile lucrătoare de la data înregistrării/depunerii documentației complete – conform Ordinului nr. 839/2009 pentru aprobarea normelor metodologice de aplicare a Legii nr. 50/1991, republicată, cu completările și modificările ulterioare;	250

8	Taxa de urgență pentru eliberarea autorizațiilor de construire/ desfiintare - pentru celelalte categorii de constructii si instalatii aferente care nu intra in categoria precedenta, inclusiv desfiintari pentru eliberarea în regim de urgență de 5 zile lucrătoare de la data înregistrării/depunerii documentației complete – conform Ordinului nr. 839/2009 pentru aprobarea normelor metodologice de aplicare a Legii nr. 50/1991, republicată, cu completările și modificările ulterioare;	500	
9	Taxa de urgenta pentru eliberarea adeverintelor de notare/radiere a constructiilor, certificat de edificare – pentru eliberarea in regim de urgenta de 3 zile lucratoare de la data inregistrarii/depunerii documentației complete – conform Ordinului nr. 839/2009 pentru aprobarea normelor metodologice de aplicare a Legii nr. 50/1991, republicată, cu completările și modificările ulterioare;	150	

CAPITOLUL IX Alte taxe locale

Art. 486	Denumire	Nivelurile propuse in anul 2025	Alte propuneri
1	Închiriere cămin cultural Bogda pentru nunți	2000	
2	Închiriere cămin cultural Bogda pentru botezuri, logodne	500	
3	Închiriere cămin cultural Bogda pentru zile onomastice	500	
4	Închiriere cămin cultural Charlottenburg pentru nunți	2000	
5	Închiriere cămin cultural Charlottenburg pentru botezuri, logodne	500	
6	Închiriere cămin cultural Bogda pentru zile onomastice	500	
7	Închiriere cămin cultural Buzad pentru nunți	2000	
8	Închiriere cămin cultural Buzad pentru botezuri, logodne	500	
9	Închiriere cămin cultural Buzad pentru zile onomastice	500	
10	Taxă executare silită	15	
11	Taxă executare silită (notare sechestrului în CF)	65	
12	Taxă specială eliberare informații scrise din arhivă	120 lei/ lucrare	
13	Taxă Xerox format A4	1 lei/pag.	
14	Taxă pentru efectuarea de comerț stradal ambulant	80	
15	Taxă pentru efectuarea de comerț stradal poluant fonic sau sonor (Comercianți cumpărători de pene)	400	
16	Taxă pentru divorț administrativ	600	
17	Taxă pentru emiterea certificatului de atestare fiscală în regim	30	

lei

	de urgență (maxim 48 ore)		
18	Taxă pentru emiterea adeverințelor sau a oricaror alte înscrisuri în regim de urgență (maxim 48 ore)	25	
19	Taxă pentru eliberarea avizului de funcționare **	170	
20	Taxă pentru vizarea anuală a avizului de funcționare pentru agenți economici**	70	
21	Taxa modificare orar de funcționare pentru agenți economici	100	
22	Transcrierea, la cerere, în registrele de stare civilă române, a actelor de stare civilă întocmite de autoritățile străine/regim de urgență (24 ore)	Va fi stabilită de Consiliul Județean	
23	Prețuri propuse pentru închirierea domeniului public pentru evenimente ocazionale/sezoniere cum ar fi 1 martie-flori, cadouri, marțișoare, 8 martie – flori, cadouri, suveniruri, florii, paște, perioada de comercializare pepeni verzi sau alte legume, 1 Noiembrie – flori, coroane, luna decembrie – felicitări, jucării, cadouri, podoabe de pom	5 lei/mp/zi	
24	Taxă pentru completarea anuală a carnetului de producător cu informațiile pentru fiecare an de valabilitate, privind suprafețele cultivate, respectiv speciile de animale	67	
25	Taxa pentru atestat de producător	100	
26	Verificare dosarului, întocmirea referatului și obținerea dispoziției de schimbare a numelui pec ale administrative/în regim de urgență (7 zile)	Va fi stabilită de Consiliul Județean	
27	Soluționarea cererii de atribuire a numărului certificatului de divorț administrativ	Va fi stabilită de Consiliul Județean	
28	Soluționarea cererii de atribuire a CNP dat în competența S.P.C.J.E.P. (CNP solicitat pentru Casa de pensii sau pentru solicitarea pașaportului de cetățean roman cu domiciliul în străinătate)	Va fi stabilită de Consiliul Județean	
29	Taxă pentru înregistrarea contractului de arendare	50	
30	Taxa participare licitație	50	

CAPITOLUL XI Sancțiuni

Limitele minime și maxime ale amenzilor în cazul persoanelor fizice

	Nivelurile propuse pentru anul 2025	Alte propuneri
Art. 493 alin. (3)	Contravenția prevăzută la alin. (2) lit. a)(depunerea peste termen a declarației de	

	impunere) se sancționează cu amendă de la 83 la 331 lei și propunem aplicarea unei amenzi de 130 lei, iar cele de la alin.2 lit. b)(nedepunerea declarației de impunere), se sancționează cu amendă de la 331 la 826 lei și propunem aplicarea unei amenzi de 340 lei	
Art. 493 alin. (4)	Încălcarea normelor tehnice privind tipărirea, înregistrarea, vânzarea, evidența și gestionarea, după caz, a abonamentelor și a билетelor de intrare la spectacole constituie contravenție și se sancționează cu amendă de la 386 lei la 1873 lei și propunem aplicarea unei amenzi de 570 lei.	
Limitele minime și maxime ale amenzilor în cazul persoanelor juridice		
	Nivelurile pentru anul 2025	Alte propuneri
Art. 493 alin. (5)	(6) În cazul persoanelor juridice, limitele minime și maxime ale amenzilor prevăzute la alin. (3) și (4) se majorează cu 300%, respectiv:– contravenția prevăzută la alin. (2) lit. a) se sancționează cu amendă de la 249 la 993 lei și propunem aplicarea unei amenzi de 290 lei; iar cele de la alin. 2 lit. b) se sancționează cu amendă de la 993 la 2478 lei și propunem aplicarea unei amenzi de 1150 lei; Încălcarea normelor tehnice privind tipărirea, înregistrarea, vânzarea, evidența și gestionarea, după caz, a abonamentelor și a билетelor de intrare la spectacole constituie contravenție și se sancționează se sancționează cu amendă de la 1158 la 5619 lei și propunem aplicarea unei amenzi de 1700 lei.	

**se aplică agenților economici ce desfășoară activități comerciale și prestări servicii altele decât codurile CAEN 5610 – restaurant și CAEN 5630



**PROCEDURA DE ACORDARE A FACILITATILOR FISCALE
APROBATE DE CĂTRE CONSILIUL LOCAL AL COMUNEI BOGDA
PENTRU ANUL 2025**

1. Procedura de acordare a scutirilor de la plata impozitului pe clădirile care potrivit legii, sunt clasate ca monumente istorice, de arhitectura sau arheologice, muzee ori case memoriale

1.1. Pentru a beneficia de scutire proprietarii cladirilor vor depune o cerere la organul fiscal, insotita de urmatoarele documente justificative prezentate in fotocopie si certificate de conformitate cu originalul:

- a) Copie documente de identitate ale solicitantului si ale sotului/sotiei;
- b) Documente de proprietate ale cladirii;
- c) Document justificativ din care sa reiasa clasarea cladirii ca monument istoric, de arhitectura sau arheologic, muzeu sau casa memoriala;

1.2. Scutirea nu se aplica pentru spatiile/incaperile/suprafetele folosite pentru activitati economice sau agrement.

1. Procedura de acordare a scutirilor de la plata impozitului/taxei pe cladirile si terenurile utilizate pentru furnizarea de servicii sociale de catre organizatii neguvernamentale si intreprinderi sociale ca furnizori de servicii sociale

1.1. Organizatiile neguvernamentale si intreprinderile sociale care detin in proprietate sau utilizeaza cladiri/terenuri pentru furnizarea de servicii sociale beneficiaza de scutire la plata impozitului/taxei pe cladiri/teren.

1.2. Pentru a beneficia de scutire la plata impozitului/taxei pe clădiri/teren trebuie indeplinite urmatoarele conditii:

a) organizațiile neguvernamentale si intreprinderile sociale isi desfasoara activitatea in conditiile O.G. nr. 68/2003 privind serviciile sociale, cu modificarile si completarile ulterioare si ale Legii nr. 292/2011- Legea asistentei sociale:

b) cladirea sa fie in proprietatea sau in utilizarea organizatiei neguvernamentale sau intreprinderii sociale

c) organizatiile neguvernamentale sau intreprinderile sociale sa fie acreditate ca furnizor de servicii sociale în conformitate cu prevederile Legii nr. 197/2012 privind asigurarea calității în domeniul serviciilor sociale, cu modificările ulterioare;

d) in cladirea pentru care se solicita scutirea sa se desfasoare exclusiv serviciile sociale pentru care organizatia guvernamentala sau intreprinderea sociala a fost acreditata

1.3. Scutirea la plata impozitului/taxei pe cladiri/teren se acorda pe baza de cerere depusa la organul fiscal, insotita de urmatoarele documente in fotocopie si certificate pentru conformitate cu originalul:

- a) actul de infiintare al organizatiei neguvernamentale sau intreprinderii sociale;
- b) statutul organizatiei neguvernamentale sau intreprinderii sociale;

c) certificatul de acreditare ca furnizor de servicii sociale al organizatiei neguvernamentale sau intreprinderii sociale;

1.4. Scutirea de impozit/ taxa nu se aplica pentru spatiile/incaperile/suprafetele folosite pentru activitati economice sau agrement.

2. Procedura de acordare a reducerilor cu 50% a impozitului/taxei datorate pentru cladirile/terenurile utilizate de organizatii nonprofit folosite exclusiv pentru activitatile fara scop lucrativ

2.1. Organizatiile nonprofit care detin in proprietate sau utilizeaza cladirile exclusiv pentru activitati fara scop lucrativ beneficiaza de reducere cu 50 % a impozitului/taxei datorate pentru aceste cladiri/terenuri;

2.2. Pentru a beneficia de aceasta reducere trebuie indeplinite urmatoarele conditii:

a) cladirea/terenul sa fie in proprietatea sau in utilizarea organizatiei nonprofit;
b) organizatia nonprofit trebuie sa depuna dovada desfasurarii obiectului de activitate in cladirea pentru care se solicita scutirea;

c) cladirile si terenul sa fie folosite exclusiv pentru activitati fara scop lucrativ;

2.3. Reducerea se acorda pe baza de cerere depusa la organul fiscal, insotita de urmatoarele documente in fotocopie si certificate pentru conformitate cu originalul:

a) actul de infiintare al organizatiei;

b) statutul organizatiei;

c) declaratie privind utilizarea exclusiva a cladirii/terenului pentru care se solicita reducerea pentru activitati fara scop lucrativ;

d) documente din care rezulta functionarea efectiva a organizatiei nonprofit, cum ar fi: raport de activitate al organizatiei, darea de seama a presedintelui/administratorului/comitetului director catre adunarea generala a asociatiilor (daca din acest document reiese activitatea desfasurata), acord de functionare pentru spatiul respectiv, alte documente ;

e) actul de proprietate sau actul in baza caruia organizatia utilizeaza cladirea/terenul;

3. Procedura de acordare a scutirilor de la plata impozitului pe cladirea folosita ca domiciliu, terenul aferent si/sau alte cladiri, terenuri aflate in proprietatea sau coproprietatea persoanelor prevazute la art. 3, alin. (1), lit. b) si art.4, alin. (1) din Legea nr. 341/2004, cu modificarile si completarile ulterioare

3.1. Persoanele care au calitatea de Luptator pentru Victoria Revolutiei din Decembrie 1989-Luptator Ranit, Luptator Retinut, Luptator cu Rol Determinant si Luptator Remarcat prin Fapte Deosebite si detin in proprietate cladiri/terenuri beneficiaza de scutire la plata impozitului pe cladiri/teren.

3.2. Scutirea se aplica integral pentru bunurile proprii si cele detinute in comun cu sotul sau sotia.

3.3. Pentru a beneficia de scutire proprietarii cladirilor/terenurilor vor depune o cerere la organul fiscal, insotita de urmatoarele documente justificative prezentate in fotocopie si certificate de conformitate cu originalul:

a) Copie documente de identitate ale solicitantului si ale sotului/sotiei;

b) Documente de proprietate ale cladirilor/terenurilor;

c) Certificat de revolutionar;

4. Procedura de acordare a scutirilor de la plata impozitului pe cladirea nouă cu destinație de locuință, realizată în condițiile Legii locuinței nr. 114/1996, republicată, cu modificările și completările ulterioare, precum și clădirea cu destinație de locuință, realizată pe bază de credite, în conformitate cu Ordonanța Guvernului nr. 19/1994 privind stimularea investițiilor pentru realizarea unor lucrări publice și construcții de locuințe, aprobată cu modificări și completări prin Legea nr. 82/1995, cu modificările și completările ulterioare.

4.1. Persoanele fizice, titulare ale contractelor de construire a locuințelor noi realizate în condițiile art. 7-9 din Legea locuinței nr. 114/1996 sau persoanele fizice deținătoare de contracte, precontracte sau repartiții care au încheiat cu autoritățile locale contracte de împrumut sau de vânzare cu plata în rate în condițiile art. 4-7 din O.G. nr. 19/1994, beneficiază de scutire de la plata impozitului pe clădiri. În cazul înstrăinării clădirii, scutirea de impozit nu se aplică noului proprietar al acesteia;

4.2. Pentru a beneficia de scutire proprietarii cladirilor menționate la punctul 5.1. vor depune o cerere la organul fiscal, însoțită de următoarele documente justificative prezentate în fotocopie și certificate de conformitate cu originalul:

- a) Copie documente de identitate ale solicitantului și ale sotului/sotiei;
- b) Documente de proprietate ale cladirilor din care să reiasă ca au fost dobândite în condițiile Legii locuinței nr. 114/1996 sau a O.G. nr. 19/1994;
- c) Orice alte documente considerate utile pentru soluționarea cererii;

5. Procedura de acordare a scutirilor și reducerilor de la plata taxelor de autorizare pentru lucrările realizate la cladirile monument istoric sau cele din zona de protecție a monumentelor istorice

5.1. Pentru a beneficia de scutire/reducere proprietarii cladirilor monumente istorice, respectiv cladirilor din zona de protecție a monumentelor istorice vor depune o cerere la structura de specialitate din cadrul Primăriei comunei Bogda, respectiv compartimentul urbanism, însoțită de următoarele documente justificative prezentate în fotocopie și certificate de conformitate cu originalul:

- a) Copie documente de identitate ale solicitantului și ale sotului/sotiei;
- b) Documente de proprietate ale cladirii;
- c) Document justificativ din care să reiasă clasarea cladirii ca monument istoric, respectiv clădire din zona de protecție a monumentelor istorice
- d) Orice alte documente considerate utile pentru soluționarea cererii;



